STEVEN SPIELBERG DIGITAL YIDDISH LIBRARY
NO. 02382

BERIKHT FUN DER ERSHTER KONVENSHON FUN DI SOTSYALISTEN TERRITORYALISTEN FUN AMERIKA

Yidishe sotsyalistish territoryalistishe arbayter

•

NATIONAL YIDDISH BOOK CENTER
AMHERST, MASSACHUSETTS

NATIONAL YIDDISH BOOK CENTER
AMHERST, MASSACHUSETTS
413 256-4900 | YIDDISH@BIKHER.ORG
WWW.YIDDISHBOOKCENTER.ORG

•

MAJOR FUNDING FOR THE
STEVEN SPIELBERG DIGITAL YIDDISH LIBRARY
WAS PROVIDED BY:

Lloyd E. Cotsen Trust
Arie & Ida Crown Memorial
The Seymour Grubman Family
David and Barbara B. Hirschhorn Foundation
Max Palevsky
Robert Price
Righteous Persons Foundation
Leif D. Rosenblatt
Sarah and Ben Torchinsky
Harry and Jeanette Weinberg Foundation
AND MEMBERS AND FRIENDS OF THE
National Yiddish Book Center

•

The *goldene pave*, or golden peacock, is a traditional symbol of Yiddish creativity. The inspiration for our colophon comes from a design by the noted artist Yechiel Hadani of Jerusalem, Israel.

The National Yiddish Book Center respects the copyright and intellectual property rights in our books. To the best of our knowledge, this title is either in the public domain or it is an orphan work for which no current copyright holder can be identified. If you hold an active copyright to this work – or if you know who does – please contact us by phone at 413-256-4900 x153, or by email at digitallibrary@bikher.org

אידישע

סאָציאַליסטיש טעריטאָריאַליסטישע

ארבייטער פארטיי

בעריכט

פון דער
ערשטער

[קאָנווע]נשאָן

ISBN:0-657-02382-5
Old Call No.,97-743 v.

סאָציאַליסטען [טעריט]אָריאַליסטען
פון אמעריקא.

וואס איז אבגעהאלטען געווארן אין אקטאבער 1906 אין באסטאן מאס.

9

הערויסגעגעבען פון

צענטראל-קאָמיטעט

ניו יארק.

פרייז 10 סענט א קאפיע.

–1496 –

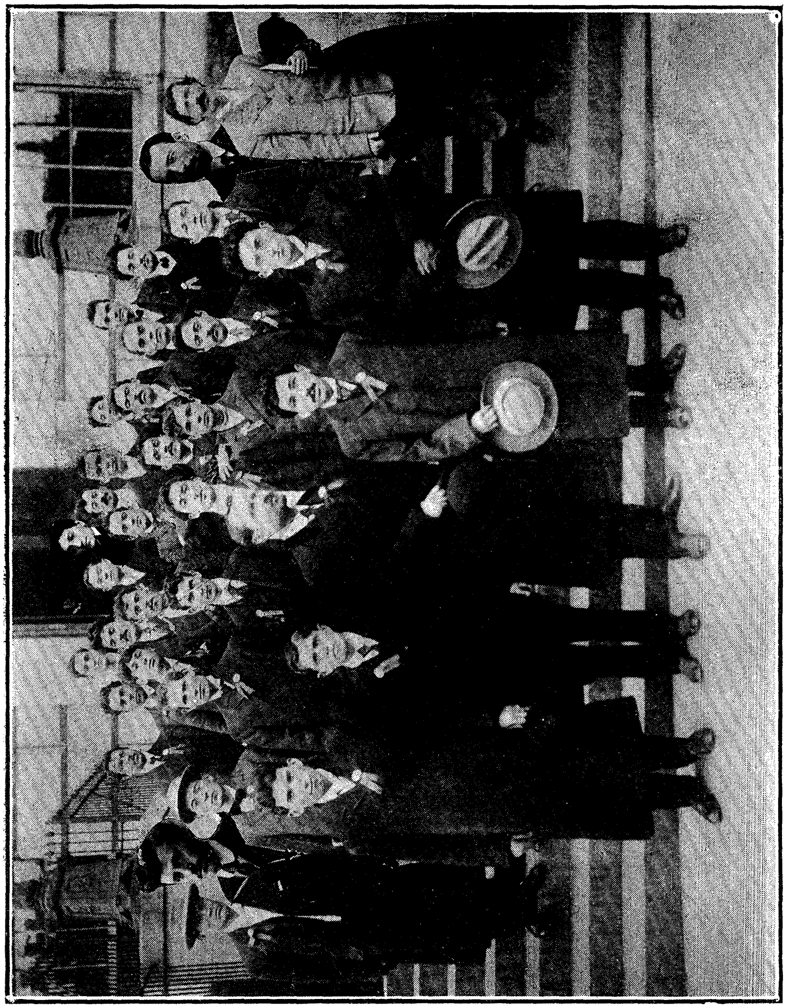

אידישע

סאָציאַליסטיש טעררימאָריאַליסטישע
ארבייטער פארטיי

פראלעטאריער אלער פעלקער פעראייניגט אייך!

בעריכט
פון דער
ערשטער

קאנווענשאן

—פון דיא—

סאָציאליסטען טעררימאריאליסטען
פון אמעריקא.

וואס איז אבגעהאלטען געווארען אין אקטאבער 1906 אין באסטאן מאס.

ALLIED PRINTING TRADES UNION LABEL COUNCIL NEW YORK CITY 9

הערויסגעגעבען פון

צענטראל - קאָמיטעט

* * *

דעם 18טען, 19טען, 20טען, 21טען אָקט. 1906, איז אין באָסטאָן אָפּגעהאַלטען געוואָרען דיא ערשטע קאָנווענשאָן פון דער סאָצ. טעריטאָריאַליסטישער פּאַרטיי פון אַמעריקאַ. דיא הויפּט אויפגאַבע פון דער קאָנווענשאָן איז געווען שאַפען אַ פּראָגראַם פיר דער פּאַרטיי, און אויסאַרבייטען אַ סיסטעמאַטישען פּלאַן פיר ארבייט.

דיא סאָצ. טעריט. פּאַרטיי האָט פּאַקטיש עקזיסטירט אַ יאָהר צייט, זייט דעם לעצטען ציוניסטישען קאָנגרעס, ווען דער אוגאַנדע פּראָיעקט איז פערוואָרפען געוואָרען, און די טעריטאָריאַ־ליסטען האָבען פערלאָזען דעם קאָנגרעס.

די קליינע צאָהל פעראיינען, וואָס איז ארויסגעטרעטען פון דער פּועלי־ציוניסטישער אָרגאַניזאַציאָן, האָט דאַן פעררופען אַ פּאָר־קאָנפערענץ, וועלכער האָט געוועהלט דעם א. ק. און געבענדיג איהם געוויסע אינסטרוקציאָנען וויא אָנצופיהרען דערווייל דיא אַרבייט, האָט דער פּאָרקאָנפערענץ דעם אַ. ק. אויך געגעבען דאָס רעכט רופען אַ קאָנווענשאָן אין פערלויף פון דעם יאָהר.

דיא פּאָרקאָנפערענץ, וועלכע האָט געהאַט דיא הויפּט אויפ־גאַבע וויא עס איז צו אָרגאַניזירען דיא צושפּליטערטע קרעפטען וואָס האָבען פערלאָזט דיא ציוניסטישע אָרגאַניזאַציאָן האָט דאַן קיין אויפמערקזאַמקייט געשענקט דעם פּראָגראַם.

דיא אַרבייט איז געבליעבען פיר דער קאָנווענשאָן.

דאָס פּאָרליעגענדע ביכעל איז כמעט אַ סטענאָגראַפישער בע־ריכט פון דעם אַלעמען וואָס דאָרט איז פאָרגעקומען. ביים סוף פון ביכעל געפינט זיך אויך דיא רעזאָלוציאָנען, וועלכע זיינען דאָרט

אָנגענומען געוואָרען. אין דיא רעזאָלוציאָנען איז פּאַקטיש קריס־טאַליזירט געוואָרען אונזער פּראָגראַם.

פיעלע אנשויאונגען זיינען געווען פערטרעטען אויף דער קאָנ־ווענשאָן, פערשיעדענע מיינונגען האָבען געהערשט, דאָס האָט אויף דער קאָנווענשאָן ארויסגערופען פּרינציפּיעלע רייבונגען סכסוכים, און מיספערשטענדניסע, דאָך האָבען זיך אויף דיעזע רעזאָלוציאָנען אַלע פעראייניגט.

אין דעם בעריכט האָבען מיר זיך בעמיהט זיין טריי דער ווארהייט — און מיר האָבען קיין זאַך ניט פערשטעלט מיט פייגענ־בלעטער אָדער גלאַט פערפּוצט כדי זאָל אויסקוקען שעהנער פאר דער וועלט. דאָס ביכעל איז אַ ריכטיגע און גענויע אָפּשפּיגלונג פון דעם אַלעמען וואָס איז געשעהען, און פאָרגעקומען, אויף דער קאָנווענשאָן.

אנפאנג פון קאָנווענשאָן !

דאָנערסטאג, 18טען אָקטאָבער 1906 פרילימענטערי זיטצונג, אנפאנג 11 אוהר מאָרגענ.

חבר אלבערט אין נאמען פון די באָסטאָנער אראנדזשמענט קאָמיטע פון די ס. ט. ערעפענט דיא זיצונג. — דעלעגאט אויערבאך פון ניו יאָרק טשערמאן פיר דער זיצונג.

עס ווערט ארויפגעבראכט דיא טאגעס־אָרדנונג פון דער זיצונג. עס ווערען ערוועהלט:

1) לעגיטימאציאָנס אויסשוסס:
י. שניאור, ב. צוקערמאן, א. גאָלדבערג.

2) פערמענענץ־אויסשוסס:
דז. גלאבוס, י. גלאבוס, ב. צוקערמאן, א. גאָלדבערג, א. פייפמאכער.

לעגיטימאציאָנס־אויסשוסס בעריכטעט:

א. ט. ארבייטער בר. ניו־יאָרק — — — — ח. ניומאן
קליוולאנד — — — — — — — — ש. דייטש
פילאדעלפיא — — — — — — — ש. שניאור
פילאדעלפיא — — — — — — — אל. בראכמאן
פילאדעלפיא — — — — — — — ב. צוקערמאן
פילאדעלפיא — — — — — — — מ. ראזומאווסקי
באָסטאָן — — — — — — — — ס. אלבערט
באָסטאָן — — — — — — — ד. אייבראהאמס
פיטסבורג — — — — — — — — ש. הורוויץ
ניו־יאָרק, ווארשעווער — — — — נח. מאשקאווסקי
מאנטרעאל — — — — — — — א. קאמעראוו
מאנטרעאל — — — — — — — י. טשערניאק

ניו־יאָרק ס. ר. ט. — — — — — — י. מעדאוואניק
ניו־יאָרק ס. ר. ט. — — — — — — דז. גלאבום
שיקאַגאָ — — — — — — — — — — — י. נדלר
ניו יאָרק האמליער־מאָהליוועטר — — — — — — י. גלאבום
ניו יאָרק האמליער־מאָהליוועטר — — — — — מ. לידעוויץ
ניו־יאָרק, ווילנער ס. ט. — — — — — — א. בעקער
ניו־יאָרק, ווילנער ס. ט. — — — — — י. פעלדבערג
ניו־יאָרק, סלאנימער ס. ט. — — — — — מ. גראף
ניו־יאָרק, לאמזער ס. ס. — — — — — י. שטיינבערג
בראָנזוויל — — — — — — — — א. ביינענסאָן
טרענטאָן, ס. ט. — — — — — — — אל. בודסאָן
ניו־יאָרק, 1טער בר. — — — — — — י. ר. אויערבאך
וואטערבורי — — — — — — — — י. דאבקין
טאַראנטא — — — — — — — א. פּייפּמאַכער
וויננעפּעק — — — — — — — אב. גאָלדבערג
סט. לואיס — — — — — — — ל. פּייפּמאַכער
קליוולאנד — — — — — — — — ב. מיללער
ניו־יאָרק, סלוצקער — — — — — — ט. קרעמער
באַלטימאָרע — — — — — — — — י. סלאָנים
באַלטימאָרע — — — — — — — — — — — ב. שפּריטץ

צוזאממען 32 דעלעגאטען.

לעגיטימאַציאָנס־אויסשוס בעשטעטיגט די מאַנדאטען.

בעשלאָסען צו ערוועהלען פיר יעדע זיצונג איין טשערמאַן און איין וויס־טשערמאַן פיר דיא נעקסטע זיטצונג.

בעשלאָסען אַז דער סעקרעטאַריאַט זאָל בעשטעהן פון דריי פּערזאָן.

אַ זיטצונג ווערט אַנערקענט פיר לעגאַל ביי דיא אַנוועזענהייט פון צוויי דריטעל דעלעגאַטען. דיא אבשטימונג איז דורך הענד אויפהויבען. אויסער ביי דיא וואַהלען פון בעאַמטע, ווערט בענוצט געשלאָסענע אָבשטימונג.

ביי אלע פראגען טהעארעטישע אי פראקטישע, איז דיא אבשטימונג א רעלאטיווע, און עס ווערען נור אין אנבעטראכט גענומען דיא ביי דער זיטצונג אנוועזענדע דעלעגאטען.

ענטהאלטענע שטימען האבען קיין ווירקונג אויף דעם רע־זולטאט פון דער אבשטימונג.

3 דעלעגאטען האבען דאס רעכט צו פערלאנגען פון דער קאנווענשאן אן אויסנאהמע אין שטיממונגס־פארם ביי געוויסע פראגען. דיא פערזאמלונג נעהמט דעם פערלאנג דאן צור אבשטי־מונג. נאר דעלעגאטען האבען דאס רעכט אנטהייל צו נעהמען אין דיא פערהאנדלונגען.

עס פאלגט וואהל פיר סעקרעטאריאט.

עס ווערען ערוועהלט:

ל. פייפמאכער, א. קאמאראף, דז. טשערניאק.

טשערמאן פיר נעקסטע זיטצונג אב. גאלדבערג.

וויים טשערמאן — א. פייפמאכער.

עס פאלגט דיא פערהאנדלונג פון דעם טאגעס־ארדנונג פון קאנווענשאן.

פראגראם פון קאנווענשאן, אויסגעארביים פון א. ק.

ערשטער טאג:

פרעלימענערי זיטצונג, 9—11: לעגיטימאציאן'ס אויסשוסס, שטימונג'ס פארם פון דער קאנווענשאן, פארזיטצענדע און סעקרעטערע פיר דער קאנווענשאן.

ערשטע זיטצונג, 5 — 1:

־) בעריכט פון א. ק.

2) קריטיק.

3) פעראיינס בעריכטען.

4) קריטיק.

5) רעזאלוציאנען.

צווייטע זיצונג, 12 — 7:
1) אנלייטונג און טהעזיסען איבער סאָציאליזם. דעבאטען און בעשליסע.
2) אנלייטונג און טהעזיסען איבער טעררישטאָריאליזם: א) נויט־וועגדיגקייט, ב) רעאליזירונג, ג) אונזערע ארבייט און מי־טעל פיר רעאליזירונג. דעבאטען און בעשליסע.

צווייטער טאָג:

דריטע זיטצונג, 12 — 9:
1) אונזערע נאציאָנאלע פאָדערונגען אין גלות,
דעבאטען און בעשליסע.
2) אונזערע בעציהונגען צו דיא יט"א.
דעבאטען און בעשליסע.

פיערטע זיטצונג, 5—2: אונזערע בעציהונגען צו דיא סאָצ. טערר. פאר־טייען אין אויסלאנד: ס. ס. מינסקער פוע"צ, וואָזראָזשדעניע.

פינפטע זיטצונג, 12—7: 1) אונזערע בעציהונגען צו דיא אינלענדישע סאָציאליסטישע פארטייען.
2) אונזערע בעציהונגען צו טרייד־יוניאָניזם און אינאָסטריאליזם.
3) אונזערע בעציהונגען צו דיא אינלענדישע סאָצ. נאציאָנ. פארט.

דריטטער טאָג:

זעקסטע זיטצונג, 12 — 9:
1) אָרגאנ. סטאטוט.
2) בעריכט איבער „דאָס פאָלק". (רעוויזיאָנס קאָמ.)

זיעבעטע זיטצונג, 5 — 2:
1) פארטיי פרעססע.
2) אגיטאציאָן און פראָפאגאנדא.

אכטע זיטצונג, 12 — 7:
1) וואהלען פיר סעק. און א. ק.

2) פערשיעדענע פּאַרשלעגע און רעזאָלוציאָנען.

3) שלוסס דער קאָנוועגשאָן.

טאַגעס־אָרדנונג פון 1טער זיטצונג גוט־געהייסען.

ביים 2טען פונקט פון דער טאַגעס־אָרדנונג וואָס לויטעט: „איינלייטונג אַן טהעזיסען איבער טעריטאָריאַליזם.“ פערלאַנגען דיא פילאַדעלפיער דעלעגאַטען, צוקערמאַן, שניאור און ראַזומאָווסקי אויך אַ רעפעראַט איבער נאַצ. און דעבאַטען. דער פּונקט ווערט דעבאַטירט. עס ווערען ענדליך ערוועהלט צוויי גע־נעראַל רעדנער ראַזומאָווסקי — דאַפיר; אַב. גאָלדבערג — דאַגע־גען. בעשלאָסען דיא פון פילאַד. דעלעגאַטען אריינגעבראַכטע רעקאָ־מענדאַציאָן צוריקצו־ווייזען.

2טע זיטצונג פון טאַגעס־אָרדנונג גוט־געהייסען.

3טע זיטצונג — גוט־געהייסען.

עס פאָלגט אַ פּאָרשלאַג פון ראַזומאָווסקי צו פערהאַנדלען ביי דעם פּונקט: אונזערע נאַצ. פּאָדערונגען אין גלות. דיא פראַגע פון בצלאל. בעשלאָסען עס פערשיעבען צום פּונקט: „פערשיע־דענעס“.

שניאור שלאָגט פאָר: אַנשטאַט צו רעפערירען בלויז איבער אונזערע נאַצ. פּאָדערונגען אין גלות, זאָל גערעדט ווערען איבער אונזער נאַציאָנאַליזם און אונזערע נאַצ. פאָדערונגען אין גלות. פּאָרשלאַג צוריקגעוויזען

אין דער טאַגעס־אָרדנונג פון דער 4טער זיטצונג ווערט גע־מאַכט אַן אויסבעסערונג: אַנשטאַט דעם וואָרט „וואַזראָזשדעניע“ ווערט אריינגעשטעלט „י. ס. א. פ.“

דיא טאַגעס־אָרדנונג פון דיא איבעריגע זיטצונגען ווערט גוט געהייסען.

בעשלאָסען, אַלע נייע פּאָרשלעגע, וויא רעזאָלוציאָנען, איבער־צוגעבען דער רעזאָלוציאָן׳ס קאָמיססיע.

זיטצונג געשלאָסען 3 אוהר.

1טע אָרדענטליכע זיטצונג.

דאָנערשטאג 4 נאָבמיטאג.

טשערמאַן אב. גאָלדבערג.

וויס טשערמאַן א. פייפמאַכער.

אב. גאָלדבערג האַלט אַ קורצע ערעפנונגס רעדע, ער מיינט, עס איז ניט נויטיג צו בעגייסטערן דיא דעלעגאַטען, ווייל זיי זיינען עס. ער ווייזט אָן אויף דער טהעטיגקייט פון אונזער פּאַרטיי פיר דעם יאָהר, דערמאָנט אונזער שפּאַלטונג מיט דער ציונ. אָרגאַנ. און אונזער פערלעגענהייט, אין וועלכער מיר האָבען אונז געפונען צו יענער צייט. אָנגעהויבען צו אַרבייטען האָבען מיר דאַן מיט 8 פעראייינען, איצט צעהלען מיר קרוב 40. ער מיינט, אַז אונזער קאָנווענשאָן דאַרף ניט זיין כלפּי חוץ, נור מעהר כלפּי פּנים. ער אַפּעלירט צו דיא דעלעגאַטען פון דיא פערשיעדענע ריכטונגען און שאַטיערונגען ניט צו זיין שמאָל, נור פּרובירען פערשטעהן איינע דיא אַנדערע, שאַפען אַ געזונדע פּלאַטפאָרם פיר אונזער פּאַרטיי, וועלכע זאָל צו דער זעלבער צייט קענען אַרומנעהמען אַלע ס. ט. פון אַמעריקאַ. — (אַפּלאָדיסמענטען).

טשערמאַן לעזט פאָר אַ מעסעדזש און בעגריסונג פון איזראַעל זאַנגוויל, פּרעזידענט פון דער יט"א אין לאָנדאָן. עס פאָלגט אַן איבערזעטצונג אין אידיש. — שניאור שלאָגט פאָר צו איבערזעצען דעם מעסעדזש אין אידיש און עס העקטאָגראַפירען אין פיעלע עקזעמפּליאַרען. פאָרשלאַג איינשטימיג אָנגענומען.

ערהאַלטען אַ קייבעלגראַם פון רוסישען צ"ק ס. ס. וועלכער לויטעט: — בעגריססען פריידיגסט דיא קאָנווענשאָן, ווינשען שוועסטער פּאַרטיי ערפאָלג פאר אונזער אידעאַל.

בעגריסונגס טעלעגראַמע פון שוירט מייקערס יוניאָן אין פילאַדעלפיא: אַנערקענונג פון אייער אַרבייט פיר דיא אַרבייטער קלאַססע, און ווינשען ערפאָלג פיר אייער ווייטערע אונטערנעהמונגען פיר דיא אַרבייטער קלאַססע.

ווייטערע בעגריסונגס טעלעגראמען ערהאלטען פון:

ווארשעווער ראיאן ס. ט. ניו־יארק.; ס. ט. פילאד.; פינסקער ראיאן ס. ט. נ. י.; חבר זיעגמאן, פילאד.; קליבאנסקי, דייטש, הויזמאן פיטסבורג; מאנטרעאל ס. ט.; פיטסבורג, נוארק; ווילנער ראיאן ס. ט. נ. י.; צ"ק קליוולאנד. בעגריסונגס בריעף פון אייניגע חברים פון באס־טאנער י. ט. א. פ.

סעק. א. פייפמאכער לעזט פאר דעם בעריכט פון דער פאר־טיי וויא פון דעם א. ק. פאר דיא לעצטע 9 מאנאט צייט.

מיט 10 פעראיינען זיינען מיר געקומען צום פאר־קאנפערענץ: 10 פעראיינען מיט א מיטגליעדערשאפט פון 200 חברים וועלכע זיינען געבליבען נאך דעם וויא עס איז פארגעקומען דיא צושפאל־טונג אין דער ציוג. ארגאניזאציאן. איצט צעהלען מיר 33 גוט שטעהענדע פעראיינען, אזעלכע וואס צאהלען פארטיי־שטייער און בעזיטצען א גענוגענדע צאהל חברים, וואס בערעכטיגט זייער פעראיין'ס עקזיסטענץ — פון 15 ביז הונדערט — און 12—10 גרופפען, וואס האבען א גענוגענדע צאהל חברים און א גוטען עלעמענט פיר דער ענטוויקלונג פון שטארקע פעראיינען.

סך הכל זיינען אין דיא דערמאנטע פעראיינען און גרופפען ארגאניזירט העכער 15 הונדערט חברים, אזעלכע וואס בעזוכען שטענדיג דיא מיטינגען און אינטערעסירען זיך מיט דער ארגא־ניזאציאן וויא מיט זייער פעראיין און נאך פיעל מעהר חברים וועלכע שטעהען אביסעל ווייטער פון דער ארגאניזאציאן.

ווען מען זאל נעהמען אין אנבעטראכט אז קיין אלגעמיינע טעררימאריאליסטישע ארגאניזאציאן האבען מיר דא ניט, אז עס האט דא איבערהויפט געפעהלט דיא טעררימאריאליסטישע ספערע אז מיר זיינען געווען דיא גאנצע צייט דיא איינציגע טרעגער פון דער טערר. אידעע, קען מען זיך, גלויב איך, מיט דעם צו־וואוקס פון חברים צופרידענשטעלען.

אויסער דעם צאהל ארגאניזירטע חברים, זיינען דא אין

פיעלע שטעדט איינצעלנע חברים, מיט וועלכע מיר שטעהען אין פערבינדונג און וועלכע, ווען מיר וועלען זיין אימשטאנדע זיי צו לייסטען דיא נויטיגע הילף, וועלען שאפען אונז א גאנצע רייהע פון נייע ארגאניזאציעס.

פון אזא מין פערבינדונג האבען מיר אים לויפע פון דיא לעצטע 3 חדשים אויפגעבויט פיעלע פעראיינען, און דיא צאהל פון דיא פעראיינען וואלטען פיעלייכט היינט געווען נאך א מאל אזוי גרויס, ווען מיר וואלטען געהאט דיא נויטיגע מיטלען דאצו.

דער עלעמענט וואס שטעלט צוזאמען דיא ארגאניזאציאן איז פערשידען. אין נויארק בעשטעהט ער כמעט אין גאנצען פון אהער אריבערגעקומענע חברים פון רוסלאנד (ס. ס. און פוע"צ טערר.) ניט פיעל געפינען זיך דא געווארענע חברים. גאנץ אנדערש שטעהט עס אין דער פראווינץ. נאך דיא בעריכטען וואס מיר האבען בעקומען איז מעהר וויא דיא העלפט דא געווארענע חברים, אזעלכע וואס האבען אין רוסלאנד צו קיין ארגאניזאציע ניט בעלאנגט און זעהר פיעל געוועזענע בונדיסטען, פוע"צ א. ד. גל.

דיעזע ערשיינונג איז איבערהויפט זעהר אן ערפרעהענדע, ווייל עס זיינען דא פיעלע, זאגאר אין אונזערע רייהען, וואס דיינקען, קוקענדיג אויף ניו־יארק, אז דער איינציגער עלעמענט וואס בויט אונזער ארגאניזאציע איז דער אהער אריבערגעקומענער רוסישער חבר.

עס איז מעהר קיין צווייפעל אז זאגאר אין נויארק האבען מיר א זעהר גרויסע צאהל פריינדע און אנהענגער פון אונזער בעוועגונג. עס איז פיעלייכט בלויז אונזער שולד וואס מיר האבען אט דיעזע אנהיינגער נאך ניט ארגאניזירט. וואלט דיא פארטיי צב"ש ארויסלאזען אזא מין „שקל" וואס זאל פערקויפט ווערען פיר א קליינע סוממע (25 ס.) צו בלויז פריינדע פון אונזער בעוועגונג און וועלכער זאל זיי בערעכטיגען אנטהייל צו נעהמען אין אלע וויכטיגע ארגאניזאציאן'ס פראגען וויא אויך אין דיא וואהלען צור קאנווענשאן, וואלט אונז דאן געוויס געלונגען ארגאניזירען

דיא גרויסע מאסע אידישע ארבייטער, וועלכע מיר האָבען אין דער צייט פון אונזער טהעטיגקייט געוואונען אויף אונזער זייט און וועלכע האָבען אָבער ניט דיא געלעגענהייט אָדער דיא מעג־ליכקייט זיך אָנצושליסען אָן אונזערע פעראיינען.

אין אונזער אָרגאניזאציאָן געפינט זיך איצט נאָך אַן עלע־מענט וואָס איז זעהר וויכטיג פיר א בעוועגונג, — אַקאַדעמישע יוגענד. אין דיא גרעסערע וויא דיא קלענערע שטעדט געפינען זיך פיעלע פון אונזערע חברים אין דיא אָרטיגע אוניווערסיטעטען, און מען קען ערווארטען אַז קירצליך וועט אונזער אידעאַל האָבען אַן אייגענע יונגע אינטעליגענץ, ווען דיא עלטערע אינטעליגענץ האַלט זיך פאַרלויפיג ווייט פון אונזער בעוועגונג, צוליעב איהר אססימי־לאַציאָן׳ס שטיממונג..

פון דעם פינאַנציעלען רעפּאָרט קענט איהר זעהען וויא ווייט דער מאַנגעל אין געלד האָט זיך געלאָזט פיהלען אין א. ק. א דע־פיציט פון אַזאַ סוממע, האָט זיך געמוזט אָברופען אויף דער טהע־טיגקייט פון א. ק. ביי יעדער געלעגענהייט ווען דעם א. ק. איז אויסגעקומען עפּעס צו אונטערנעהמען ווען עס האָט זיך געהאַנ־דעלט וועגען אָרגאַניזירען געוויסע שטעדט, העלפען מאַנכע פער־איינען זיך פערשטאַרקען, איז דיא געלד פראַגע אונז אימער גע־שטאַנען אין וועג.

דיא אַגיטאַציאָן און פּראָפּאַגאַנדאַ וואָס איז געפיהרט גע־וואָרען איז נאָך דיא אומשטענדען געווען צופריעדענשטעלענד. זאָ מוז מען זיך קודם כל רעכענען מיט דעם פאַקט אַז מיר האָבען נאָך ניט געהאַט קיין אויסגעאַרבייטע פּלאַטפאָרם און דאָס איז טהיילוויז דיא סבה וואָס פיעלע חברים וואָס וואָלטען אונז גע־קאָנט לייסטען הילף אין דיעזער הינזיכט האָבען זיך צוריקגעהאַל־טען. דאַן מוז מען ווידער קומען צו אונזער גרעסטע צרה, דער מאַנגעל אין געלד.

פיעלע פון אונז דיינקען אַז מיר האָבען ניט קיין מענשען, מיט זיינען אָרעם אין אינטעליגענץ. עס איז אָבער א גרויסער טעות.

מיר האבען גענוג חברים וואס זיינען פעהיג צו רעפרעזענטירען, דארצולעגען אונזערע פרינציפען — ווען אזעלכע וועלען אויסגע־ארבייט ווערען — פיר דיא בר"ייטע מאססען, מיט ווארט און שריפט. אונז פעהלען נור דיא מיטלען, צו געבען אט דיזע חברים דיא מעגליכקייט אויסצונוצען זייער אינטעליגענץ פיר אונזערע פארטיי צוועקען.

וויא געזאגט, איז דיא אגיטאציאן אונטער דיא אומשטענדען געוועהן געפיהרט אויפ'ן בעסטען מעגליכסטען וועג. אונגעפעהר 400 לעקטשורס און מאסענפערזאמלונגען זיינען אבגעהאלטען גע־ווארען אין דער ארגאניזאציאן אין דעם משך פון דיא 9 חדשים. פיעלע פון זיי זיינען געוועהן מיט דער הילף פון א. ק. אין צייט פון טור וואס איז געוועהן ארגאניזירט פון א. ק. מיט דיא חברים אב. גאלדבערג און י. גלאבוס, איז אבגעהאלטען געווארען אין פער־שיעדענע שטעדט אן ערך פון 50 פערזאמלונגען און דאס אלעס בלויז אין 6—5 וואכען צייט. צוליעב דער געלד סבה איז געוועהן אונמעגליך נאכצוקומען דעם פערלאנג פון פיעלע ארגאניזאציא־נען, וויא אויך פון איינצעלנע חברים פון פערשיעדענע שטעדט (זאגאר פון געגנערישע ארגאניזאציאנען), צו שיקען רעדנער. עס האט צב"ש פאסירט אז בונדיסטען האבען פערלאנגט מען זאל זיי צושיקען א לעקטשורער זיי געניי צו בעקאנען מיט אונזער פראגראם.

אויסער דיא לעקטשורס און מאססמיטינגען זיינען אבגעהאל־טען געווארען פיעל אפען־עיר מיטינגען. דיעזער אגיטאציאנס מי־טעל האט זיך ארויסגעצייגט זעהר פראקטיש און ערפאלגרייך אין דיא גרעסערע שטעדט, איבערהויפט אין זומער צייט, ווען עס איז שווער צו קריגען דעם עולם אין האלל. עס איז אויך פראקטיצירט געווארען אין אזעלכע ערטער וואו אונזערע פעראיינען זיינען נאך ניט געוועזן פאפולער גענוג, צו פערזאמלען א גרויסען פובליקום. דורך אפטע אפען עיר מיטינגס איז זיי אבער געלונגען צוציהען דיא אויפמערקזאמקייט פון פובליקום און עס האט אלזא געהאלפען זייער פאפולאריטעט.

צו דער אַגיטאַציאָן און פּראָפּאַגאַנדא דאַרף נאַטירליך צוגע־רעכנט ווערען דיא וויכטיגסטע אינסטיטוציאָן, אונזער צייטונג „דאָס פאָלק“, וועלכע איז ערשיענען פיר 22 וואָכען (דיא ערשטע 3 וואָכען — אויף דער איניציאַטיווע פון פילאַד. פעראיין, אונאָב־היינגיג פון א. ק.)

דיא צייט רעכענען מיר פיר אַ גאַנץ בעזונדערן פּעריאָד אין אונזער אָרגאַן. לעבען און מיר וועלען זיך גענויער איבער דעם אָבשטעלען ווען עס וועט פערהאַנדעלט ווערען ספּעציעל דיא פראַגע פון „דאָס פאָלק“. יעצט וועלען מיר בלויז זאָגען, אַז טראָץ דעם וואָס מיר קאָנען ניט פערזיכערן אַז „דאָס פאָלק“ האָט געהאָלפען פערטיעפען אונזערע אידעען, — עס איז פיעלייכט אויך ניט גע־ווען זיין אויפגאַבע, — האָט עס אָבער געוויס זעהר פיעל געהאָל־פען פערשפּרייטען אונזערע אידעען אין דיא פּראָוואָרפענסטע ווינקעלאַך פון לאַנד. „דאָס פאָלק“ האָט אונז געוואונען ניט בלויז סימפּאַטייזער נור אויך אַנהייננגער, אַזעלכע וואָס האָבען אים לויף פון דער צייט געבילדעט גרופּפען און נאָכדעם פעראיינען. מיר האָבען דורך „דאָס פאָלק“ דערגרייכט אין גרינוויל, ניו־אָרלעאַנס, קאַלגארי —קענעדא, בוענאָס איירעס — אַרגענטינא און נאָך אַזעלכע וויטע שטעדט, וואו מיר האָבען געוואונען אויסער אַ גרויסע צאָהל פריינדע אויך אָרגאַניזירטע גרופּפען און אַנדערש־וואו שטאַרקע פעראיינען.

„דאָס פאָלק“ האָט שטאַרקער פערבונדען דיא אָרגאַניזאַציאָן און האָט זעהר פיעל אויפגעטהאָן אויך אין ריינעם אָרגאַניזאַציאָנס זינן. עס האָט פיעל אויפגעהויבען דעם פּרעסטידזש פון דער פּאַר־טיי, איהם אויפגעהויבען צו דער שטופע און איהם געזיכערט אַזוי, אַז דיא נידערלאַגע, דאָס אויפהערען צו עקזיסטירען פון צייטונג, האָט דער פּאַרטיי מעהר ניט געשאַדעט.

דאָס פּראָגראַם־לאָזיגקייט פון אונזער פּאַרטיי האָט נאַטיר־ליכערווייזע געמוזט פיעל שטערן אונזער בעטהייליגונג אין דעם היגען אידישען אַרבייטער לעבען. אונזער פּאַרטיי האָט ניט געהאַט

דיא מעגליכקייט פּראַגראַמאַטיש פעסטצושטעלען איהרע בעציהונג צו דער היגער סאָציאַליסטישער וויא ארבייטער בעוועגונג. עס איז דארום קיין וואונדער וואָס מיר קענען ניט אָנצייגען אויף גרויסע פאָרטשריטע אין דעם הינזיכט. נור טראָטץ דעם האָט אונזער אָר־גאַניזאַציאָן דאָך אריינגעטראָטען אין לעבען און אונטער פערשיע־דענע אומשטענדען בייגעטראָגען איהר טהייל אַרבייט. דאָס לעבען האָט געצוואונגען אונזערע פעראיינען, אלס טהיילען פון א לעבעדי־גע אָרגאַניזאַציאָן צו טהאָן וואָס זיי האָבען געקענט פיר דער ארביי־טער בעוועגונג. אַזוי געפינען מיר אַ רייהע סטרייקס, וועלכע ווערן פיעל געשטיצט און אי מאַנכע ערטער זאָגאר געפיהרט פון אונזערע פעראיינען: פּיטסבורג—בעקער סטרייק, טרענטאָן—סקוירט מיי־קער, פּילאדעלפיא—שוירט מייקער א. ז. וו.

אין מאַנכע ערטער האָבען אונזערע חברים זאָגאר געהאָלפען גרינדען נייע יוניאָן׳ס פון ניט אָרגאַניזירטע טריידס, צ. ב. ש. בלעכער יוניאָן, אייזען אַרבייטער יוניאָן איןנ־יאָרק און אנדערע אין פערשיעדענע שטעדט.

וויא ווייט אונזער פּראָגראם האָט עס ערלויבט האָבען אונ־זערע פעראיינען אין פערשיעדענע שטעדט זיך טיכטיג בעטהייליגט אין דעם סאָציאַליסטישען קאמפּיין. ניט אין אַלע שטעדט האָט מען אונז ערלויבט אַנטהייל צו נעהמען אין דער סאָצ. ארבייט, זעהר פיעל האָבען אונז געשטערט דיא גענאָסען אַסימילאטאָרען.

צו די פערשיעדענע ערשיינונגען וואָס האָבען פּאַסירט דעם יאָהר און אונזער אָרגאַניזאַציאָן האָט זיך אָבגערופען געהערט אויך דיא „מאַקסים־אַפערע", צו וועלכע דער א. ק. וויא איינצעלנע פער־איינען האָבען גענומען אַ שטעלונג. פּילאַדעלפיא, באלטימאָרע האָ־בען ארויסגעלאָזען פּראָקלאמאַציעס פון זיין כבוד וועגען, ווען „ער" האָט זיי זעהר נידריג אַטאַקירט אויפן פּלאַץ. דאן האָט זיך אָנגע־פאַנגען דער זאָגענאַנטער באָיקאָט געגען דער „וואהרייט". דער א. ק. האָט דאַן גענומען דאָס וואָרט, געווארענט דיא היגע סאָ־ציאַליסטישע וויא ראַדיקאַלע אָרגאַניזאַציאָנען זיך ניט צו לאָזען

שלעפּען אין זומפּ וואו דיזער „פיהרער" וויל זיי פערשלעפּען און אויך ערקלעהרט, אַז מיר וועלען שטענדיג פערטהיידיגען דעם פּרינ־ ציפּ פון פרייע פּרעסע, ווען דער באַיקאָט ווערט אַפילו געפיהרט פון דיא כלומרשט סאָציאַליסטען.

אויסער דיא אינערליכע און אינלענדישע אַרבייט האָט אונזער אָרגאַניזאַציאָן אויך אַריבערגעטראָגען איהר טהעטיגקייט אויף יענער זייט אָקעאַן. עס־איז געווען קלאָהר אז אונזערע ברידער, חברים אין רוסלאנד, אונזער שוועסטער פּאַרטיי אין דער צאַרישער מדינה, דיא פּאַרטיי וועלכע בילדעט דעם גרעסטען עלעמענט פון אונזער היגער אָרגאַניזאַציאָן, אַז מיט דיזער פּארטיי מוזען מיר קומען אין אַ פערבינדונג, צו לייגען דעם פונדאַמענט פון אַלוועלטליכער סאָצ. טערר. פּאַרטיי.

מיט פרייד קענען מיר זאָגען, אַז מיר האָבען עס עררייכט, אַז דיא פערברידערונג פון דיא צוויי שטאַרקסטע סאָצ. טערר. פּארטייען פון ביידע זייטען פון אָקעאַן איז געשעהן.

דעם ערשטען שריט דאַצו האָבען מיר געמאכט מיט דעם וואָס מיר האָבען געשיקט אַ דעלעגאַט, חבר אב. גאָלדבערג, צו זייער פּאַרטיי צוזאַמענפאָהר אין לייפּציג, דייטשלאַנד. מיר האָבען דורך דעם קענען געלערנט איינע דיא צווייטע אַלס פּארטייען און גע־ שלאָסען דעם ברודער פערבאַנד. מיר זיינען דיא גאַנצע צייט גע־ שטאַנען מיט זיי אין אַן ענגע פערבינדונג און זיך מיט איינאַנדער בעראַטהען אין געוויסע פראַגען. זיי האָבען אונז געזאָלט שיקען זאָ־ גאַר אַ דעלעגאַט צו אונזער קאָנווענשאָן און ער איז נור צוליעב אונאַבהיינגיגע פון זיי סבות, ניט געקומען צור צייט. ער וועט אָבער זיכער קומען נאָך דער קאָנווענשאָן.

מיר האָבען אָבער געוואוסט אַז קיין פּאָלשטענדיגע פערברידע־ רונג, קיין פּאָלשטענדיגער פערבאַנד פון דיא סאָצ. טערר. כוחות קען ניט געשעהן אַזוי לאַנג וויא דאָרט אין רוסלאנד קומט פּאָר אַזאַ ברודער־קריעג וויא צווישען דיא ס. ס. און פּוע"צ טערריטאָ־ ריאַליסטען. מיר זיינען געווען איבערצייגט אַז עס איז זעהר שעד־

ליך פיר דעם וואוקס פון דער פארטיי און איהר טהעטיגקייט און אז זיא קען פערמידען ווערען. מיר האבען דארום אויף זיך גענומען דיא אינציאטיווע זיי צו פעראייניגען און אזוי שנעל וויא מיר האבען ערפאהרען פון דיא ארגאניזירונג פון דיא א. ט. א. פ. האבען מיר זיך צו זיי געווענדעט. מיר קענן נאך פארלויפיג פון קיין רעזולטאטען ניט מעלדען. פון אונזער זייט וועלען מיר אבער טהאן אלע מעגליכע אום דאס צו האבען פערווירקליכט.

מיר האבען אויך געשטיצט דיא רוסישע חברים מיט געלד און צוזאמען מיט דיא זעלבסט-פערטהיידיגונג געלדער (דורך דער דזשואיש דעפ. אסס׳ן) איז געשיקט געווארען אן ערך פון $12.000

אונזער אויסלענדישע פערבינדונג האט אויך דערגרייכט דער י. ט. א. און איהר פרעזידענט מר. י. זאנגוויל. מיר האבען דעם פרעז. פון דער י. ט. א. בעקאנט מיט אונזער פארטיי און אויך אויסגעדריקט אונזער וואונש צו זעהען א לעבעדיגע טערר. פארטיי. מיר האבען אויך געפאדערט דיא בערופונג פון א קאנגרעס.

דער סך הכל איז, אז מיר זיינען איצט אין שריפטליכע פערבינדונג און געמאכט אלזא דעם אנפאנג פיר וייטערע פערבינדונג מיט דער יט״א, וויא דיא קאנווענשאן וועט געווים בעשליסען.

צום שלום וויל איך זאגען, חברים דעלעגאטען, אז פיעלע דיינקען דאס דער פלאץ פיר אידעאלען איז רוסלאנד, אז דער פלאץ פון פראלעטארישען קאמפף איז נור דיא ארץ הדמים, און ניט דא אין דער מדינה פון עגל הזהב. עס איז א טעות. פערקעהרט, אויב דארט אונטער דיא ערגסטע אומשטענדען איז דא פלאץ פיר אידעאלען, אויב דארט איז דא פלאץ פיר אן ענערגישען קאמפף. פיר דיא צוקונפט, דאן איז צווייפעללאז דא, ביי בעסערע אומשטענדען, ביי גרעסערע מעגליכקייט פלאץ גענוג אנצופיהרען אונזער סאצ. טערר. ארבייט. מיר דארפען נור אויסארבייטען א פראגראם, א געוויסען פלאן וואס זאל זיין געגרינדעט אויף אונזער ביזהעריגע ערפאהרונג. דאס וועט דיא קאנווענשאן געווים ערפיללען און דאן זיינען מיר זיכער מיט אונזער זיעג.

בעמערקונג צום רעפּאָרט.

דעל. שנייאור בעמערקט, אז אין „בעריכט" איז אויסגעלאָזען דער דעטאַילער רעפּאָרט איבער אונזער סאָצ. אַרבייט וויא אויך דיא בעציהונג פון דיא סאָצ. פּאַרטייען צו אונזער פּאַרטיי.

טשערמאַן מאַכט אויפמערקזאם, אז דעלעגאַטען זאָלען עס נעהמען אין אכט אין זייערע פעראיינס רעפּאָרטען.

פּיטסבורגער דעלעגאַט, בעמערקט, אז דיא פּיטסבורגער אָרג. האָט זיך פעראייניגט מיט דיא ס. פּ., דאָס זעלבע בעריכטעט דער דעלעגאַט פון שיקאגאָ — דעלעגאַט ביינענסאָן בעמערקט, אז דער רעפּאָרט זאָגט גאָר ניט וועגען דיא לעצטע קאָנפערענץ פון דיא פעראייניגטע אידישע געווערקשאַפטען אין ניו־יאָרק און אונזער אנטהיילנאהמע אין איהר.

עס פּאָלגט קריטיק איבער דעם בעריכט.

דעל. בראַכמאַן שלאָגט פּאָר, אז דיא קריטיק זאָל שטאַטפינדען ביי פערמאַכטע טהירען. פּאָרשלאַג דורכגעפאַלען. בעשטימט רעדע־צייט פיר קריטיקער 5 מינוטען.

דעל. גראָף, אַטאַקירט שאַרף דיא האנדלונג פון א. ק. און זיין האַלטונג אין דעם פּאָרווערטס—ווארהייטס סכסוך. מיט דער „ווארנונג" וואָס ער האָט געדרוקט אין ווארהייט. דער א. ק. מיינט ער, האָט זיך ניט בעדאַרפט אריינמישען אין דער קאָנקורענץ צווישען צוויי ציימונגען.

דעל. פעלדבערג, מיינט דער א. ק. האָט קיין זאך ניט אויפגעטהאָן, א חוץ זיין אַרבייט פיר „דאָס פאָלק". ער גיט איהם אָבער קרעדיט פיר זיין טור, וועלכען ער האָט אָרגאַניזירט מיט גאָלדבערג און גלאַבוס. — ער מיינט, דער א. ק. אַלס גאַנצעס עקזיסטירט גאָר ניט. חבר זאַלקינד גלייך נאָך דער לעצטער קאָנפערענץ, האָט זיך צוריקגעצויגען פון דער אַרבייט, און האָט אפילו ניט געצאָהלט פּאַרטיי שטייער, אויערבאך האָט ניט געאַרבייט, ל. פייערמאַכער האָט נור טהיילווייז געאַרבייט, דיא גאַנצע אַרבייט

איז נור געטהון געווארען דורך אב. גאלדבערג, א. פייפמאכער און י. גלאבוס. קריטיקירט דעם א. ק. פיר דעם וואס ער האט קיין מאל ניט אפעלירט צו דיא חברים צו ארבייטען אין דיא יוניאנס, אין דער צייט ווען א ווארנונג אין ווארהייט האט ער יא געפונען פאר נייטהיג צו פערעפענטליכען, כאטש ער איז ניט געגען דער) ווארנונג, ער האט אויך קיין מאל דיא חברים ניט אויפמערקזאם געמאכט אויף דעם שלעכטען פינאנציעלען צושטאנד פון דער פארטיי. אין ניו־יארק האט ער גאר ניט געארביים, דיא גאנצע ארבייט איז פערריכט געווארען פון דעם ניו יארקער צ. ק.

דעל. קרעמער, איז אין א געוויסער הינזיכט צופריעדען מיט דעם בעריכט. ער מיינט אבער אז עס בלייבט נאך זעהר פיעל צו ווינשען. עס איז אמת, אז נאכדעם וויא „דאס פאלק" האט אויפגעהערט ערשיינען האט דיא פארטיי אנגעהויבען צו ארבייטען ענערגיש, דאס שרייבט ער אבער ניט צו אויף דעם רעכנונג פון דעם א. ק. נור גיכער אויף דעם חשבון פון דיא חברים, וועלכע האבען געפיהלט א אינסטינקטיווען דראנג פיר ארבייט. אין דיא צירקולארען האט דער א. ק. קיין מאל דיא חברים ניט אויפגעפאדערט צו ארבייטען פיר דעם טרייד־יוניאניזם און סאציאליזם. זיין אנטהיילנאהמע אין דער קאנפערענץ פון דיא געווערקשאפטען איז ניט געווען אויף זיין אייגענער איניציאטיווע נור אויף דעם אויפפאדערונג פון דיא ניו־יארקער חברים. — דיא ביסעל ארבייט, וועלכע איז אין דער לעצטער צייט יא געטהון געווארען פון דיא חברים פיר דעם טרייד־יוניאניזמוס און סאצ. וויל ער באין אופן ניט צושרייבען אויפ'ן רעכנונג פון א. ק. — דער א. ק. האט אויך ניט אויפגעפאסט אויף דיא ארבייט פון דעם נ. י. צ. ק.

דעל. מיללער, פארענטפערט דיא אונטהעטיגקייט פון אייניגע חברים פון א. ק. דאמיט וואס דיא לעצטע זיינען געווען קאאפטירט פון דעם א. ק. און זיינען דאהער ניט פעראנטווארטליך פיר דער קאנווענשאן. — קריטיקירט דעם א. ק. דערפאר וואס ער

האָט ניט געאַרבייט פיר דעם פּאָליטישען קאַמפּיין אין ניו־יאָרק, האָט זיך ניט בעזאָרגט צוצוציהען דעם פון אונזער בעוועגונג אנטר לויפענדען עלעמענט, אויך ניט פיר דעם אַמעריקאַניזירטען עלע־מענט. רעקאָמאַנדירט דעם נעקסטען א. ק. עס אין אכט צו נעהמען.

דעל. ביינענסאָן, מיינט, אַז דער א. ק. האָט אין אגיט. זינן כמעט וויא גאָר ניט אויפגעטהון אין נ. י. דיא 8—7 בר. וועלכע זיינען געגרינדעט געוואָרען אין נ. י. זיינען ניט געוועזן צוליעב דער איניציאַטיווע פון דעם א. ק. און האָבען אויך פון דעם לעצטען קיין מאָל קיין הילפע בעקומען. זעלטען ווען, ער האָט בעוויליגט א לעקטשורער. אין ברוקלין וואו עס האָט זיך געפאָדערט הילפע פיר דעם בר. האָט דער א. ק. גאָר ניט געטהון, דאָס זעלבע אין בראָנזוויל. פיעל צייט האָט געדויערט ביז האָט ענדליך דאָך בעוויליגט פיר בראָנזוויל אַ לעקטשורער. ער מיינט, אַז דער א. ק. פערדיענט קיין דאנק.

דעל. ניומאַן, אַטאַקירט שאַרף דעם א. ק. וועגען זיין צו־נאהענטע פערבינדונג מיט דיא ס. ס. פון רוסלאנד. ער מיינט, אַז אין דער צייט ווען דער א. ק. האָט אויף זיך גענומען דיא אויפגאבע צו פעראייניגען דיא ס. ס. מיט דיא י. ט. א. פ. האָט דער א. ק. בעדארפט זיין נייטראל צוביידען. ער האָט עס אָבער ניט געטהאָן, דיא גאנצע פינאַנציעללע שטיצטע האָט ער געשיקט דיא ס. ס. און ניט אן דיא י. ט. א. פ. איהם פאַרדריסט ניט אַזוי דיא געלד, וויא דער פרינציפּ.

עס ערשיינט אַ קאָמיטע פון דיא ס. ל. פּ. באָסטאָן, דיא קאָמיטע פערלאַנגט דאָס וואָרט, צו ערקלעהרען וועגען דער פּראָ־גראַם פון ס. ל. פּ. אַזוי וויא דער פּונקט דאַרף פערהאַנדעלט ווערען אויף דער קאָנווענשאָן.

פאָרשלאַג צוצולאָזען.

דעל. אויערבאַך, שלאָגט פאָר עס אָבצולייגען ביז צו דער פערהאַנדלונג וועגען אונזער שטעלונג צו דיא היגע ס. פּ.

צוקערמאן, שלאגט פאר ניט צוצולאזען סיידען מיר וועלען אויך האבען א. ס. פ. דעלעגאט.

מיללער מיינט, מיר זיינען גענוג אריענטירט איבער דיא פלאטפארם פון דיא ס. ל. פ. און דאהער נייטיגען מיר אונז ניט אין א רעפרעזענטאציאן פון דער זעלבער.

טשערמאן שטיממט, פיר און געגען א גלייכע צאהל שטיממען. טשערמאן אב. גאלדבערג, ענטשיידעט געגען צולאזען.

שניאור בעמערקט, אז דיא חברים האבען ניט פערשטאנען דעם פארשלאג, פערלאנגט איבערצושטיממען אויב דאס קאמיטע זאל צוגעלאזען ווערען איבערהויפט, ניט ציהענדיג אין אנבעטראכט, דיא צייט פון זייער צולאזען. צוקערמאן בעמערקט, אז עס וואלט יא געווען וויכטיג אויסצוהערען דיא קאמיטע, ווייל מיר ווייסען נאך ניט גענוג וועגען איהר. טשערמאן גאלדבערג מיינט, מיר ווייסען גענוג. עס פאלגט א צווייטע אבשטיממונג. עס שטימען 11 דאפיר, 16 דאגעגען.

דער סעקרעטער ווערט אינסטרואירט צו שיקען א דאנק בריעף צו דער באסטאנער ארג. פון דיא ס. ל. פ. פיר זייער בריעף, און זיי ערקלעהרען דיא אנגעלעגענהייט.

עס פאלגט דיא ווייטערדיגע קריטיק, איבער דעם בעריכט פון דעם א. ק.

דעל. שניאור, איז איינפערשטאנען מיט דער האנדלונג פון א. ק. מיט דעם וואס ער האט געשיקט א דעלעגאט צו דעם צוזאמענפאהר פון דיא ס. ס. איז אבער שטארק ברוגז אויף זיין צו אינטימע פריינדשאפט מיט דיא לעצטע. ער מיינט דער א. ק. האט בעדארפט זיין נייטראל. קריטיקירט שארף דעם א. ק. פיר דעם וואס דער לעצטער האט פערנאכלעסיגט צו פערשפרייטען דיא י. ט. א. פ. ליטעראטור, אין דער צייט ווען דיא ליטעראטור פון דיא ס. ס. האט ער זעהר פיעל געבומט.

דיא האנדלונג איז געווען זעהר ניט קיין ריכטיגע, פערדיענט זעהר שארפע קריטיק. פיר וואס האט דער א. ק. ניט געשאפען א

פאַנד. פיר די י. ט. א. פ.? זיין גאַנצע פערבינדונג מיט דער י.ט.א.פ. האָט זיך נור אויסגעדריקט אין פאָרם פון א פּאָר קאָרעספּאָנדעצען, אויך אין דיא צירקולאַרען האָט דער א. ק. אימער געבוממט דיא ס. ס. זאָנסט איז דער בעריכט פאר איהם צופריעדענשטעלענד, דאָס אָבער וויל ער איהם ניט פארגעבען.

דעל. נאַדלער קריטיקירט דעם א. ק. פאר דעם וואָס ער האָט גאָר ניט געזאָרגט פאר דיא גייסטיגע ענטוויקלונג פון דיא חברים, האָט ניט געשאַפען קיין ליטעראטור וועגען אַלגעמיינע סאָצ. און אַרבייטער פראַגען, וויא אויך וועגען אונזערע פארטיי פראַגען. דער א. ק. מיינט ער, האָט בעדאַרפט צוציהען ליטעראַרישע קרעפ־טען, צו שאַפען אַזאַ סאָרט ליטעראַטור.

דעל. הורוויץ וואָלט וועלען פארענטפערן דעם א. ק. האָט אָבער קיין צייט ניט, ער מיינט אָבער, אַז דער לעצטער האָט פון דיא פער־איינען בעדאַרפט פאָדערן לאָקאַלע בעריכטען און זיי פערעפענט־ליכען אין דיא פארטיי בולעטינס. דיא צירקולאַרען זיינען געווען אינהאַלטסלאָז. דער א. ק. האָט אַפילו קיינמאָל דיא חברים ניט רעקאָמענדירט וואָס פאר אַ ליטעראטור צו לעזען, האָט קיין מאָהל ניט בעמיהט זיך אַריינצוגעבען אַרטיקלען וועגען ס. ט. אין דיא אידישע צייטונגען, ער מיינט, מען האָט ניט געטאָרט וואַרטען ביז דער רעדאַקטאָר וועט שרייבען, נור מען האָט בעדאַרפט אַליין שרייבען. דער א. ק. האָט געגעבען וועניג לעקטשורס אין ענגליש, וועניג אַרטיקלען אין דיא אידיש־ענגלישע ליטעראַטור. אַריינצוקו־מען אין דיא ענגליש־אידישע פרעסע דאַרף זיין אונזער אויפגאַבע.

דעל. דייטש איז אונצופריעדען מיט דעם א. ק. מיט דעם וואָס דער לעצטער האָט ניט אויסגענוצט דיא מאַקסים אַפּעיר פיר אַגיטאַציאָן פיר אונזער פארטיי. יענער מאָמענט, מיינט ער, איז געווען אַ גינסטיגער פיר אונז, אַרויסצוטרעטען און אָנצו־ווייזען אויף דיא אנשטענדיגע און עהרליכע זייטען פון אונזער פארטיי.

דעל. שטיינבערג פערטהיידיגט דעם א. ק. אין דער פ־אַגע פון דיא פעראייניגטע אידישע געווערקשאַפטען, קאָנסטאַטירט דעם

פאקט, דאָס דער א. ק. האָט פעררופען אַ מיטינג פון אלע פּ. א. ג. דעלעג. נאָך דער ערשטער זיצונג פון דער לעצטער, און רעזאָלוציאָנען זיינען אויסגעאַרבייט געוואָרען, וועלכע האָבען בעדאַרפט פערעפענטליכט ווערען אין דער פּרעסע פיר וואָס מיר ציהען זיך צוריק פון דער קאָנפערענץ, איז אָבער ברוגז וואָס דיא רעזאָלוציאָנען זיינען ניט פערעפענטליכט געוואָרען, ווען אַנדערע אָרגאַניזאַציאָנען האָבען עס יאָ געטהאָן.

דעל. אייבראהאמס איז שרעקליך אין כעס אויף דעם וואָס דער א. ק. האָט געשיקט אַ דעלעגאט נאָך רוסלאַנד ניט אָנפרעגענדיג דיא פעראיינען, פערענטפערט אָבער אַליין מיט דעם וואָס דער א. ק. האָט ניט געהאַט גענוג צייט אָנצופרעגען. דאָס איז ניט געווען אַ דעלעגאַט, מיינט ער, נור טאַקע אַ שליח מיוחד, צופיעל אינטימיטעט, צופיעל ליעבשאַפט מיט דיא ס. ס. אויף דעם חשבון פון דיא בלוטיגע געלד פון דער אָרגאַניזאַציע. דאָס געלד האָט מען בעסער געקענט פערווענדען פיר „דאָס פאָלק“, וועלכעס וואָלט פיעלייכט דורכדעם געקענט געראַטעוועט ווערען פון אונטערגאַנג. פאַר וואָס האָט אָבער דער א. ק. ניט אָנגעפרעגט דיא פעראיינען וועגען דער „וואַרנונג“? דאָ האָט ער דאָך יאָ צייט געהאַט. דורך דיא וואַרנונג, מיינט ער, האָט מען זיך אַרויסגעשטעלט פיר דיא אונטערשטיצער פון דער „וואַרהייט“.

דעל. בעקער וויל שוין ניט קריטיקירען דעם א. ק., ווייל עס איז שוין גענוג געטהאָן געוואָרען פון זיינע פריהערדיגע רעדנער. קען זיך אָבער ניט צוריקהאַלטען פון בעמערקען, אַז דער א. ק. האָט אין זיינע האַנדלונגען קיין מאָהל ניט אָנגעפרעגט דעם ראַטה פון דיא בעסטע חברים פון נויאָרק און דאָס האָט ער יאָ בעדאַרפט טהאָן. בכלל האָט זיך דער א. ק. געהאַלטען צופיעל קאָנספּיראַטיוו, מען האָט קיינמאָהל גאָר ניט געקענט דערגעהן פון א. ק. אפילו דעם נויאָרקער צ. ק. האָט ער ניט פערטרויעט. דיא ערהאַלטענע טעלעגראַמעם און בריעף האָט ער קיינמאָהל ניט פערעפענטליכט. דיא פּ. צ. טהוען עס יאָ.

דעל. צוקערמאן וויל קריטיקירען 3 פונקטען פון בעריכט.

1) „ווארהייט“ — „פארווערטס“ אפעיר. פילאדעלפיער ארגאנ. האט עס בעטראכט וויא א „דיעל“ און האט אריינגעשיקט א פראטעסט צו א. ק. געגען זיין האנדלונג. מען האט זיי אבער געענטפערט אז כמעט אלע נויארקער חברים זיינען איינפערשטאנדען דאמיט.

2) וועגען סאצ. קעמפיין. דער א. ק., דענקט ער, האט פיר קיין פאל ניט געטארט אויפמערקזאם מאכען אין זיינע צירקולארען אויף דעם סאצ. קעמפיין, זייענדיג א נייטראלע קערפערשאפט.

3) דער א. ק. איז ניט געווען קיין קערפערשאפט. דער סעקר. איז ניט קאנטראלירט געווארען. (טשערמאן פערלאנגט קאנקרעטעס, צוקערמאן, בעמרקט ער האט עס ניט, אבער ער האט עס געפיהלט.) דיא גאנצע ארבייט איז געטהאן געווארען פון איין פערזאן, אונטער דער דיקטאנט פון דעם סעקרעטער. דיא ארבייט איז געווען שאבלאנע, ניט נאכגעטראכט. צו וויכטיגע פראגען האט ער ניט גענומען קיין שטעלונג, האט זיך נור גענומען צו אונוויכטיגע פראגען. זיין ארבייט פיר דיא שוירט מעקערס אין פילאדעלפיא איז ניט געווען דורך זיין איניציאטיווע, נור אויף דיא אויפפאדערונג פון פילאד. פעראיין, האט שטענדיג זיך גענומען צו אזעלכע ארבייט, צו וועלכע ער האט קיין רעכט געהאט.

דעל. בראכמאן איז ניט צופריעדען מיט דעם וואס דער א. ק. ווערט צופיעל פערנומען מיט ביזנעס, זיין שטיצע צו דיא פעראיינען דארף זיין ניט קיין מאטעריעלע נור א גייסטיגע, וויא לעקטשורס, א. ז. וו. איז אונצופריעדען מיט דעם וואס דער א. ק. האט קיין שטעלונג ניט גענומען צו דער עמיגראציאנס פראגע, ביי דעם עמיגריישאן ביל.

דעל. ראזומאווסקי מיינט, אז דער א. ק. איז קיין מאהל ניט געווען דער אויסדרוק פון דער בעוועגונג. ער האט זיך נור געשטעלט צור אויפגאבע צו הרג׳ענען דיא איניציאטיווע פון דיא פעראיינען. אין שוירט מעקערס סטרייק האט ער ניט מיט רעכט צוגענומען דיא קאנטראל פון דיא פילאד. ס. ט. — שיקאגא. האט זיך געווענדעט

צום א. ק. נאָך הילפע. גייסטיגע וויא מאַטעריעלע. נון, גאָלדבערג׳ס לעקטשורס דאָרט זיינען אפילו געווען ערפאָלגרייך, דאָס איז ניט געווען גענוג. מאַטעריעלע שטיצע האָט מען זיי גאָר ניט געגעבען. דער א. ק. האָט פון זיי נור פערלאַנגט געלד.

דיא קריטיק ווערט געשלאָסען.

דער א. ק. ציהט זיך צוריק צו בעראַטהונג וועגען ענטפער.

א. גאָלדבערג, אין נאָמען פון א. ק. ענטפערט: ער האָט ערוואַרטעט אַ שטאַרקערע קריטיק, ניט ווייל מיר זיינען חלילה אזוי שולדיג, נור ווייל די שטימונג פון די נויאָרק דעלעגאַטען איז געווען „לעשות נקמה בא. ק.“ וואָס אָבער הערען מיר? איינער שרייט צופיעל צענטראַליזאַציאָן, דער צווייטער צו ווייניג. איינער שרייט ווייניג געאַרבייט פאַר דעם סאָצ. קעמפיין, דער צווייטער, צופיעל. אין דער „וואַרהייט“ אפעיר, איז דער א. ק. לכל הדעות ניט געווען מחויב אָנצופרעגען דיא פעראיינען, מעג זיך דיא טהאַט זיין אונגערעכט, ער האָט איימער דאָס רעכט אין אַזעלכע פעלע זעלבסטשטענדיג צו האַנדלען. עס בלייבט אָבער פאַר אַלעמען פריי דיא פראַגע צו קריטיקירען. דיא „מאַקסים אפערע“ האָט אָנגעריהרט ניט אַ לאָקאַלע אָרגאַניזאַציאָן, נור דיא גאַנצע, דער א. ק. אַלס פאָרשטעהער פון דער אָרגאַניזאַציאָן האָט דאַפיר דאָס געמעגט טהאָן זעלבסטשטענדיג. צו דער פערטהיידיגונג פון דער טהאַט גופא. מיינט ער, אַז דער א. ק. האָט זיך קיינמאָהל ניט געשטעלט געגען „פאָרווערטס“, נור פערקעהרט, דער „פאָרווערטס“ געגען אונז, האָט אונז אימער געדריקט און בעקעמפפט. אויך איז דער א. ק. ניט אַרויס פיר „דיא וואַרהייט“, דיא צייטונג, נור פיר דער וואַרהייט. דאָ איז נור פערטהיידיגט געוואָרען דער פּרינציפּ פון פרייע פרעסע. אין דער אַנגעלעגענהייט איז דיא „וואַרהייט“ געווים געווען אויף דער זייטע פון גערעכטיגקייט און פון פרייע פרעסע.

דער א. ק. האָט ניט בעדאַרפט מורא האָבען פאַר דעם חשד

פון א „דיעל״ כל זמן ער האט זיך געפיהלט עהרליך אין זיין האנד־לונג. אזעלכע חשדים דארפען מיט פעראכטונג צוריקגעוויזען ווע־רען. וואלט דער באיקאט דורכגעגאנגען וואלט עס געווען א שטאר־קער קלאפ פאר דעם פרינציפ פון פרייע פרעסע, און מיר וואלטען אויך פערלארען דעם איינציגען פלאץ וואו צו לאזען הערען אונזער שטימע און צו שרייבען א פרייען ווארט.

מע זאגט מיר האבען ניט געמאהנט קיין פארטיי שטייער.

צוויי וואכען נאכדעם וויא „דאס פאלק״ האט געסטאפט, האט דער א. ק. יא געמאהנט. ער האט זיך קיינמאהל ניט געפוילט צו בעטען געלד פיר דער פארטיי. האפענטליך, אז וויא דער נעקסטער א. ק. זאל ניט ארבייטען, יעדענפאלס געלד בעטען וועט ער זיך ניט פוילען.

ווייטער. דער א. ק. איז, אלס גאנצעס, ניט געווען מחויב צו ארבייטען לאקאל אין נ. י. דיא קריטיק אלזא געהט ניט געגען דעם א. ק. אלס אזעלכען נור פיעלייכט געגען זיינע איינצעלנע מיטגליע־דער. אויב ער דיינקט אז זיי אלס אזעלכע האבען ניט גענוג גע־ארבייט.

דער א. ק. האט יא אפעלירט אין דיא צירקולארען פיר דיא יוניאנס.

ל. פייפמאכער האט יא ערפיללט אלע זיינע פליכטען. אויערבאך איז געווען קאאפטירט. זאלקינד האט זיך צוריקגעצויגען צוליעב פריוואט אנגעלעגענהייטען, און אויף זיין פלאץ האט מען ערוויילט אן אנדערן.

פיר דעם קעמפיין אין נויארק איז דער א. ק. ניט געווען מחויב צו ארבייטען פיר דעם קעמפיין. ל. פייפעמאכער און גאלד־בערג אלס איינצעלנע חברים האבען עס יא געטהאן, העלפענדיג גרינדען אין נויארק א ס. ט., ס. פ. גרופע.

וועגען קעמפיין בכלל קענען מיר זאגען, אז ווען נור דיא פער־איינען האבען דעם א. ק. געפרעגט א ראטה, האט ער זיך שטענדיג געראטהען צוצושטעהן צו קעמפיין. אין נויארק האט דער א. ק.

פיעל מאָל געוואָלט טהון געוויסע ארבייט, איז ער אָבער שטענדיג געשטערט געוואָרען פון צ. ק. וועלכע האָט ניט געוואָלט איהם לאָזען אריינדרינגען אין זיין רשות. וואָס אנבעלאנגט דער י. ט. א. פּ. און ס. ס. האָט דער א. ק. ניט געקענט האנדלען פּארטייאיש איז דער פראגע נאָך זיין קאָנסטרוקציאָן נאָך. אב. גאָלדבערג, א. פייפּמאכער, ל. פייפּמאכער, וועלכע האָבען זיך מעהר ענטוויקעלט אין דער אמעריקאנער פּארטיי, האָבען ניט געקענט זיין פּארטייאיש, פון דיא איבריגע איז דז. גלאבום א ס. ר. ט., וואָלף י. ט. א. פּ. האָבען אויך ניט געקענט זיין פּארטייאיש. י. גלאבום, אויערבאך, פּיעלייכט פּארטייאיש האָבען אָבער ניט געקענט האָבען קיין צו שטארקע ווירקונג אויף דעם א. ק. אין דער פראגע און איבערענדערען דיא שטימונג אין גאנצען אויף דער זייט פון ס. ס. אין דער זעלבספערטהיידיגונגס פראגע האָט דער א. ק. ניט געוואוסט פון דער עקזיסטענץ פון דער י. ט. א. פּ., און האָט דאהער ניט געקענט שיקען זיי קיין געלד. אגב האָט זיא דאן נאָך ניט עקזיסטירט, דער צ. ק. פון דיא ס. ס. שיקט אריין א טעלעגראמע און פערלאנגט א דעלעגאט, מיר האָבען זיין פערלאנג ערפילט און דורך דעם זיינען מיר געווים געוואָרען נעהנטער פערבונדען. אזוי שנעל אָבער וויא מיר האָבען ערפאהרען איבער דער עקסיסטענץ פון דער י. ט. א. פּ., האָבען מיר געטהאָן וואָס מיר האָבען געקענט. פערנאכלעסיגונג זייטענס דער לעצטער און דיא פּינקטליכקייט פון דיא ס. ס. אין דער קאָרעספּאָנדענץ, האָבען פּיעלעס מיטגעבראכט צו דער דערמאָנטער פערבינדונג, און דאן דיא גרויסע מאסע אריבערגעקומענע חברים פון ס. ס. האָבען אין דעם פיעל מיטגעהאָלפען. מיר האָבען אין אונזערע פעראיינען פיעל ס. ס. און זעהר ווייניג חברים פון י. ט. א. פּ.

עס איז ניט אמת, אז ער דער א. ק. האָט פערנאכלעסיגט דיא פערשפּרייטונג פון י. ט. א. פּ. ליטעראטור. דער א. ק. האָט ניט פארשפּרייט קיין סאָצ. ליטעראטור, ווייל עס איז ליידער ניטאָ אזעלכע אין אמעריקא. דיא פערהאנדענע ליטעראטור האָט ער

זיך בעמיהט צו פערשפרייטען וויא ווייט מעגליך. צו שאפען נייע ליטעראטור רעקאמענדירט טאקי דער א. ק. צו גרינדען א פערלאג.

מיר האבען ניט ארויסגעגעבען קיין ענגלישע ליטעראטור, ניט האבענדיג דיא קרעפטען פאר דעם. דיא רעזאלוציאנען וועגען דיא צוריקציהונג פון אונזערע דעלעגאטען פון דער קאנפערענץ פון דיא פ. א. ג. זיינען איבערגעגעבען געווארען דעם ניו־יארק צ. ק. צו פערעפענטליכען.

דעלעגאט בעקער וויל וויסען אלע סודות, עס איז זעהר איין עהרליכער וואונש, דאך איז דיא קאנספיראציאן גלויבען מיר געוועזען נויטיג. דער א. ק. האט אויך קיין רעכט צו רופען חברים פיר בעראטהונג וויא גוט זיי זאלען ניט זיין. עס איז פאלש, אז דיא גאנצע ארבייט פון א. ק. איז געטאהן געווארען אונטער דיא דיקטאנט פון סעק. דיא פראטאקאלען פון זיטצונג פון א. ק. לייקענען אפ דעם פאקט. דעם שוירט מייקער סטרייק האבען מיר ערשט דאן איבערגענומען ווען עס איז געווארען א „נאציאנאלע אישו,“ און אזוי האט בעדארפט זיין. ווען אבער דיא פילאדעלפיער ס. ט. האבען זיך אונטערגעשריעבען אויף א פראקלאמאציע צוזאמען מיט דיא פו“צ, אין וועלכער מאקסים ווערט בעשולדיגט ווארום ער האט פארגעסען ציון. זיינען זיי בעגאנגען א׳ן עולה געגען א. ק. זיי האבען געמעגט פריהער אנפרעגען. דיא פו“צ האבען אזוי געהאנדעלט. דארום קומט ארויס דער פו“צ טאן און פראקלאמאציע. צו דער עמיגראציאן האט דער א. ק. ניט געקענט נעהמען קיין שטעלונג, נישט וועללענדיג אריינגעהען אין א צו נאהענטע פערבינדונג מיט דער אלליאנס איזראעליט.

מיר האבען אלענפאללס געהאט א דעלעגאט אין דער פעד. אוו דז. ארגאניזיישאנס.

דיא אגיטאציאנס ביורא אין שיקאגא האט גרעסערע הילף מאטעריעלע וויא גייסטיגע ניט געקענט ערווארטען, פיעלעס האט געקענט געטאהן ווערען פון א. ק. ווען ניט דער מאנגעל אין געלד.

חבר אב. גאלדבערג ענדיגט: בעשטימט דארף ווערען דיא

גרענעצען פון א. ק. זיינע רעכטע און זיינע פפליכטע, וואס ער דארף און מעג, און וואס ער טאר ניט טהאן, דאס וועט דארפען טהאן דיא יעצטיגע קאנווענשאן. אונטער דיא אומשטענדען האט מען פון א. ק. ניט געקענט מעהר ערווארטען.

א פארשלאג איבערצוגעבען דיא רעזאלוציאנס קאמ. אויסצוארבייטען א רעזאלוציאן וועגען דעם בעריכט פון א. ק. דער פארשלאג אנגענומען. א פארשלאג פעראיינ׳ס בעריכט אפצולייגען ביז נאך דיא טעארעטישע פערהאנדלונגען. דער פארשלאג דורכגעגאנגען.

טשערמאן פיר נעקסטער זיטצונג אב. גאלדבערג,

וויס-טשערמאן, א. פייפמאכער.

(זיטצונג געשלאסען.)

צווייטע ארדענטליכע זיצונג:

דאנערסטאג 8 אוהר אבענדס,

טשערמאן אב. גאלדבערג דריקט אויס אונזער שמערץ פאר אונזערע געפאלענע העלדען פיר דער רוסישער רעוואלוציאן און פיר דער פערטהיידיגונג פון דעם אידישען פאלק, ער מאכט אויפמערקזאם דיא פערזאמעלטע אויף דער שווארצער פאהן, וועלכע הענגט נעבען אונזער פארטיי-פאהן.

צו אנדענקונג פון יענע מארטירער הויבען זיך אלע אויף פון זייערע פלעטצער.

וויס-טשערמאן א. פייפמאכער, דערמאהנט אונזערע אמעריקאנער העלדען וועלכע זיינען מיט אונרעכט ארעסטירט פיר א גרונדלאזע פערלוימדונג, דיא מארטירער מאיער און הייוואוד. דיא פערזאמלונג אפלאדירט.

אב. גאָלדבערג שלאָגט פאָר צו שיקען א טעלעגראַם צו דיא מאַרטירער, איינשטימיג אָנגענומען.

דאָס איז איבערגעגעבען צור רעזאָל. קאָמ.

טעלעגראַמען ערהאַלטען:

חבר ווערנאָן — ניו יאָרק. קליוולאַנדער אָרגאַנ. ס. ט.

דעל. אוווערבוך פיר דעם א. ק. לעזט פאָר דיא טהעזיסען אי־בער סאָציאַליזמוס מיט א קורצער ערקלעהרונג.

עס מעלדען זיך צום וואָרט 20 דעלעגאַטען.

א פאָרשלאַג צו וועהלען גענעראַל רעדנער, פאָרשלאַג אָנגע־נוממען.

עס ווייזט זיך אַרויס, אז עס זיינען פערטרעטען 3 ריכטונגען אין סאָציאַליזמוס: ס. ד. (מאַרקסיסט) ס. ר. ט., ס. ט.

בעשלאָסען 6 גענעראַל רעדנער:

פיר ס. ד. גענעראַל רעדנער ווערן ערווילט: גאָלדבערג און בראַכמאַן *)

פיר דיא ס. ט. ריכטונג ערוועהלט, שניאור, צוקערמאַן.

פיר דיא ס. ר. ריכטונג ערוועהלט, דז. גלאָבוס, ראַזומאָווסקי.

רעדע צייט — 15 מינוטען.

ראַזומאָווסקי: איז גענען דיא רעזאָלוציאָנען וואָס גרינדען זיך אויף קאָנצענטראַציאָן פון קאַפּיטאַל, ער לייקענט אָפּ דעם פאַקט, אז דער קאַפּיטאַל האָט זיך קאָנצענטרירט, ער מיינט דאָס פּראָפּאָר־ציאָנעל איז דיא קליין־בורזשואַזי ניט אונטערגעגאַנגען. זיא איז אויך ניט פאַראורטהיילט צום אונטערגאַנג. ער שטעהט אויך פיר דעם עקאָנאָמישען און פּאָליטישען קאַמפף, אָבער אין דער ס. ר. ריכטונג ניט אין דעם זינן וויא דיא ס. ד. פאַרשטעהען איהם, ער

---

*) בעמערקונג: אונטער די ס. ד. ריכטונג זיינען געווען אזעל־כע, וועלכע זיינען נור געשטאַנען פיר דיא פאָרגעלעגטע רעזאָלו־ציאָנען; גאָלדבערג האָט זיך גענומען דיא אויפגאַבע צו פאַרטהיי־דינען דיא רעזאָלוציאָנען און ניט דוקא דעם מאַרקסיזמוס.

קריטיקרט דעם רעפערענט און דעם א. ק. פיר דעם, וואָס זיי האָבען זיך ניט באַמיהט אנצו־ווייזען אין דיא רעוואָלוציאָנען דיא ספּעציפיש־אידישע פּאָליטיש־עקאָנאָמישע סטרוקטור מיר דארפען אָבער ארביימען פיר דעם נאציאָנאַליסטישען סאָציאַליזמוס.

א פאָרשלאַג ווערט אריינגעבראכט, אז דער ס. ד. גענעראל־רעדנער זאָל זיין דער לעצטער צוליעב זייער קליינע צאָהל גענעראל־רעדנער. עס שטימען דאפיר און דאגעגען, גלייכע צאָהל דעלעג.

טש. אַב. גאָלדבערג ענטשיידעט צו גונסטען דיא ס. ד. עס ענטשטעהט איין טומעל.

דיא ס. ט. דעבאטאנטען ענטזאגען זיך פון דאָס וואָרט.

וויים־טשערמאן שלאָגט פאָר א צווייטע אָבשטימונג, שטימען דאַפיר און דאגעגען גלייך. טש. אַב. גאָלדבערג ענטשיידעט צו גונסטען דיא ס. ד.

דיא ס. ט. ענטזאגען זיך ווידער פון זייער וואָרט.

דעל. בראכמאן קריעגט דאָס וואָרט:

ער איז ניט איינשטימיג מיט דיא רעזאָלוציאָנען, ווייל זיי זיינען ניט גענוג מארקסיסטיש, ווייל זיי לאָזען א פרייע טהיר פאר יעדען, ער איז דארום מיט זיין גאנצער קראפט דאגעגען.

וואָלט ער געוועזען א ס. ט. וואָלט ער זיך דער ערשטער אונטערגעשריעבען אויף זיי; אלס מארקסיסט קען ער דאָס ניט. דיא רעזאָלוציאָנען שטעלען מיט זיך פאָר נור איין זייט פון דעם סאָצ. זיי זיינען א קאָמפּראָמיס פאר ס. ט. און ס. ס. מארקסיסטישע רעזאָלוציאָנען וואָלטען גערעדט וועגען דעם וויא אזוי דער אידישער פּראָלעטאריאט, אום צו קענען קעמפּפען פאר דעם סאָציאַליזמוס מוז האָבען א טעריטאָריום. וואָלט געוועזען פיר אזא רעזאָלוציאָן וואו עס גיסט זיך צוזאמען דער סאָציאַליזמוס מיט דעם טעריטאָריאַליזמוס אין איין גאנצעס. דיא פאָרגעשלאָגענע רעזאָלוציאָנען אָבער טהיילען אָב אונזער באוועגונג פון דעם סאָציאַליזמוס.“ זיי זיינען סאָצ. טעריטאָריאַליסטישע בעפארבט מיט אביסעל מארקסיסמוז. מיר דארפען צושטעהען צום סאָציאַליזמוס פון שטאנדפּונקט פון אונזער בעוועגונג; מיר האָבען זיך געדארפט

ער ווארנט דאן דיא ס. ט. זיך ניט צו לאָזען איינרעדען אז דיא רעוואָלוציאָנען זיינען דער ריכטיגער מאָדוס פיר פעראייניגונג.

(אפלאָדיסמענטען.)

דזשיימס גלאָבום מיינט:

אויפ'ן ערשטען קוק זעהען אויס דיא רעוואָלוציאָנען צו זיין לאָגיש, זיינען אָבער פאלש אין גרונד. עס איז א פאקט, אז גראד אין דיא לענדער, וואו דער קאפיטאליזם איז ענטוויקעלט, האָבען מיר א שוואכע סאָציאליסטישע בעוועגונג. דאָרט איז אויך דיא בעפעלקערונג אין אלגעמיין זעהר קאָנסערוואטיוו. פארקעהרט אין דיא לענדער וואו דער קאפיטאליזמוס איז צוריקגעשטאנען, איז די בעפעלקערונג סאָציאליסטיש און רעוואָלוציאָנער.

אמעריקא, וואו דיא קאפיט. ענטוויקלונג האָט ערגרייכט איהר העכסטע שטופע, זעהען מיר אז דיא ארבייטער־קלאסען פארשטייט קיים איהרע ווייטשעם אנגעלעגענהייטען און טעגליכע אינטערעסען אָבער ניט איהרע קלאסען אינטערעסען. אין אמעריקא האָבען מיר נאָך א גענוג שטארקע מיטטעל־קלאססע.

ענגלאנד, דאָס איינציגע לאנד, וואו דיא ארבייטער־קלאסע בילדעט א מאַיאָריטעט אין פערגלייך מיט אלע איבעריגע קלאסען צוזאַמען גענומען, דאָס ענטוויקעלטעסטע לאנד, איין קולטורעלע לאנד, א ציוויליזירטעס לאנד, גראד דאָרט געפינען מיר דיא קאָנ־סערוואטיווסטע ארבייטער־קלאססע אין דער וועלט.

דער פאקט אליין ווידערשפרעכט דיא היפּאָטעזע פון דעם מארקסיזמוס. מארקסיזם בכלל לאָזט זיך ניט באווייזען מיט עקס־פערימענטען און איז אָפט פאלש.

אין דייטשלאנד האָט זיך דער קאפיטאליזמוס אָנגעהויבען צו ענטוויקלען שטארק פאר דיא לעצטע צעהן יאָהר און דיא סאָציאליסטישע בעוועגונג גייט דאָרט צוריק, דיא טעאָריע פון מארקסיזמוס מאכט ניט דיא ארבייטערקלאסע רעוואָלוציאָנער, נור פער־קערט קאָנסערוואטיוו, בילדעט איהר ניט אויס, נור פערגרעבט זיא,

ארויסרייסען פון דעם זומפּף אין וועלכעם מיר האַבען זיך געפונען ביז יעצט; דאָס איז דיא פרייע פּלאטפאָרם. דאָך אום צו קענען געהן צוזאמען מיט דיא ס. ט. געפינט ער קיין בעסערען מאָדוס וויא דיא פאָרגעלעגטע רעזאָל. און שטימט דאפיר פיר זיי.

דעל. שניאור, וועלכער האָט זיך פריהער, אלס פּראָטעסט ענטזאגט פון וואָרט, נעהמט דאָך דאָס וואָרט, ווייל ער זעהט איין אז מען פארשטעהט שלעכט זייער יעצטיגע טאקטיק. ער איז גראדע ניט אין דער מיינונג, אז דיא רעזאָלוציאָנען זיינען אָבגעזונדערט פון אונזער טעריטאָר. אנשייאונג. דער 9טער פונקט פון זיי, וועל־כער דערצעהלט אונז, איבער א בעזונדערער נאציאָנאלער סביבה, וואָס דארף זיין גינסטיג פיר דעם סאָציאל. קאמפף. איז געוויס א רינגעלע צו וויטערדיגע רעזאָלוצ. דאָס איז אין גייסט פון ס. ס. דאָס וועט אונז ניט פעראייניגען. בלויז א פרייע פּלאטפאָרם קען זיין א מאָדוס פיר פעראייניגונג. אלס ס. ט. גלויבען זיי אין דעם נאציאָנאליזמוס, אלס פאקטאר פיר דעם טעריטאָריאליזמוס, דיא רעזאָלוציאָנען אָבער רעדען נור פון דער היסטאָריש מאטעריאליסטי־שער אנשויאונג. די געשיכטען איז ניט אויסגעמאכט געוואָרן בלויז דורך קלאססען קעמפּפע, עס זיינען אויך געוועזן נאציאָנאלע קעמפּ־פע. בכלל זיינען מיר נאָך ניט גענוג פאָרבערייט צו נעהמען אירגענד וועלכע שטעלונג צו א געוויסער שוהלע אין׳ם סאָציאַ־ליזמוס.

א פארטיי ווערט ניט פעראייניגט אָדער געבילדעט אויף דעם באדען פון „וויסענשאפטליכע טהעאָריען, נור דורך געוויסע טענדענ־צען פון לעבען.

אונזער פערשיעדענהייט צו דער אקאדעמישער זייט פון סאָ־ציאליזמוס איז ניט גענוג, עס זאָל אונז פיהרען צו א שפּאַלטונג.

וואָלט מען געשטימט דיא רעזאָלוציאָנען איינציג־וויז, וואָלט ער איינינע פארטהיידיגט. דער פונקט אָבער, אז דיא געשיכטע איז א געשיכטע פון קלאסען קעמפּפע מוז אונז פיהרען צו א שפּאַל־טונג.

צוטהיילט די ארבייטערקלאַסע אויף שטיקער, אין פּראָלעטאַריער און לומפּען פּראָלעטאַריער, דיא לעצטע געמאַכט פאַר א קלאַסס פון „נעוועזשעדעם" און לסוף זאָגט מען, אז נור דער פּראָלעטאַריאַט פיהרט צום סאָציאַליזמוס. וואָס מען כאָטש געמיינט דעם גאַנצען פּראָלעטאַריאַט וועלכען מיר געזען איינגעשטאַנדען. צורעקלענדיג אָבער דעם פּראָלעטאַריאַט אויף שטיקער פיהרט אונז —נאָך מאַרקס — צום סאָציאַליזמוס נור דער פּראָלעטאַריאַט אין דער גרויסער אינדוסטריע אין שליעסט אויס דעם פּראָלעטאַריאַט פון דיאצוריק געשטאַנענע טריידס, וועלכע איז נאָך מארקס א נעגאַטיווער פּראָלעטאַריאַט, און קען קיין גרויסע ראָללע ניט שפּיעלען אין דער געשיכטע.

ער איז דאפיר געגען דיא רעזאָלוציאָנען. ער שלאָגט פאָר דיא טאַקטיק פון דיא ס. ר., אז דיא גאַנצע ארבייטער מאַסע פיהרט צום סאָציאַליזמוס.

דיא מארקסיסטישע טעאָריע האָט אונז אין אמעריקא געפיהרט צו פאָלקאָמענער פּאַסיוויטעט אין קאַמפּף געגען דיא טראַסטס און דיא סאָציאַליסטישע בעוועגונג האָט דורך דעם זעהר פיעל פערלאָרען. מיר מוזען קעמפּפען געגען קאַפּיטאַליזמוס און ניט וואַרטען אויפ'ן סאָציאַליזם גאַנצע טויזענד יאָהר, ביז דער קאָנצענטראַציאָן פון קאַפּיטאַל. דער מאַססע מוז מען פּריידיגען דעם אידעאַליזמוס און ניט דיא קישקע־מאַטעריאַליזם.

דיא אַלטע וועגען פון דיא ס. ד. זיינען באַנקראָט. 3 מילליאָן סאָציאַליסטישע שטימען אין דייטשלאַנד האָבען אונז גאָר ניט געבראַכט. הינטער זיי שטעהען קיין מענשען און קיין רעוואָלוציאָנערען.

טשערמאַן רופט ארויס נאָך א ס' ט. צום וואָרט. עס מעלדעט זיך דער ענטזאַגטער צוקערמאַן.

דעל. צוקערמאַן דענקט, אז דאָס גאַנצער ריידען איז אומזיסט. וויסענדיג דיא מיינונגען פון א. ק. און פון דיא דעלעגאַטען. דאָס בעווייזען דיא פאָרגעליגטע רע־

זאָלוציאָנען, ווערען זיי אָנגענומען, דאן צוטהיילט זיך דיא פּאַרטיי. ער איז אויך ניט איינשטימיג מיט דער היסטאָרישע מאַטריאַל־וועלט איינשויאונג. אונזער אָרג. האָט פאָרגעשטעלט אַ גע־דאַנקען שטרעמונג, וועלכע האָט געקעמפט געגען אַ 25־יעה־ריגע איינגעווארצעלטע תורה. צוליעב דיא גדאנקען שטרעמונג האָבען מיר געשפּיעלט א ראָלע. זיא האָט רעוואָלוציאָניזירט דיא אידישע יוגענד אין אמעריקאַ. ווילען מיר ווירקען אין לעבען, דאן מוזען מיר דיא גדאנקען־שטרעמונג פאָרטזעצען ביז מיר וועלען גוט אַונטערזוכען און דערגעהען דעם אידישען אמעריקאנעם ארבייטער־לעבען, און דאן וועלען מיר קענען אננעהמען איין איינהייט פּלאטפאָרם. דיא רעזאָל. אָבער טויטען אונזער פּאַרטיי. פאַרוואָס האָט מען עפּעס אריינגעמישט דיא אידישע ארבייטער־פראַגע? דאָס ווייזט אז דער א. ק. וויל דאדורך קומען צום טעריט. און דאָס הייסט אַ שפּאַלטונג. אונזער ראָלע איז ניט אנצונעהמען אַ דאָגמא נאָר זיך צו רעכענען מיט'ן צוקונפט פון אונזער פּאַרטיי. אָט דיא איינהייט פראגע דאָס איז אייגענטליך טראנספּאָרטירט פון אנדערע לענדער, אָבער ניט צוגעפּאסט צו דעם אידישען אמער. ארבייטער־לעבען. ער וועט זיין דער ערשטער זיך צוריק צוציהען פון קאָנ־ווענשאָן.

אב. גאָלדבערג: ער פּארט־רעט ניט דיא ס. ד. נור דיא רעזאָל. דעריבער וויל ער זיך ניט אריינלאָזען אין ארגומענטען מיט ראזעמאַוווסקי'ן. און אויך ניט מיט דזש. גלאבוס וועלכע האָבען גע־האלטען גאנץ שיינע געלונגענע רעדען געגען מארקסיסמוס, אָבער ניט געגען דיא רעזאָלוציאָנען.

דעם מארקסיסמוס צו פאַרטהיידיגען דאָס איז ניט זיין היינ־טיגע אויפגאבע, דען אויב די געגנער בענוטצען בערנשטיין'ס ארגו־מענטען געגען מארקסיזם, וואָלט ער געקאָנט בענוצען קאוטסקי'ס ענטפער. נור מוחל.

ער וויל דאהער ענטפערן נור שניאור'ן און צוקערמאַנען, ווייל זיי זיינען ניט געקומען בעקעמפען דעם מארקסיסמוס, נור פּאר־

טהיידיגען דיא אינטערעסען פון אונזער פארטיי. דיא מייסטע רעזאלוציאנען און דער גייסט פון זיי איז אזעלכער אז אפילו איין אויסגעשפראכענער ס. ר. קען אויף זיי איינגעהען. מיר מוזען צוציהען דעם ניי־אריבערגעקומענעם ס. ס. עלעמענט, דעריבער מוזען דיא רעזאלוציאנען ניט זיין לכל־הפחות געגען מארקסיזם.

לאמיר פערנאנדערגלידערן דיא רעזאלוציאנען.

אין דער איינלייטונג האבען מיר ניט געברויכט דאס ווארט „אלוועלטליכען" נאר „אינטערנאציאנאלען סאציאליזמוס."

פונקט 1) וועלכער רעדט איבער דער צוטהיילונג פון דער געזעלשאפט אין קלאסען, — וועלכער ס. ר. לייקענט דאס אפ ? דיא רעזאל. צוברעקעלט גאר ניט דעם פראלעטאריאט אויף שטיקער. מיר האבען אויך בפירוש געזאגט : דיא יעצטיגע געזעלשאפט איז צוטהיילט הויפטזעכליך אויף צוויי קלאסען.

„הויפטזעכליך." ניט געבענדיג זיי, דיא צוויי קלאסען דיא גאנצע ראלע. ווייטער, וועלכער ס. ר. איז געגען דעם, אז דיא קאפיטאליסטען האבען פערכאפט דיא פראדוקציאן'ס מיטלען ?

דער 2טער פונקט זאגט אונז אז דיא קאפיטאליסטען זיינען דיא בעזיצער פון פראדוקציאן'ס מיטלען און דיא ארבייטער זיינען פון זיי אפהייניג, ווער קען זיין געגען דעם ?

פונקט 3) דערצעהלט אונז פון קאצענטראציאן פון קאפיטאל, האט דאך אפילו בערנשטיין צוגעגעבען אז דער קאפיטאל קאנצעטרירט זיך.

דיא אנארכיסטען און ס. ר. קענען זיין אונצופריעדען דארט, וואו דיא רעזאלוציאן זאגט, אז צוליעב דער קאנצענטראציאן פערליערט דיא מיטעל־קלאסע איהר פאזיציאן. דיא טהייל קען געענדערט ווערען און מע קען לייכט אויסגעפינען א צופריעדענשטעלענדען מאדוס. און ווען מען זאל צום פונקט 4 נאך צושטעלען דעם אידיאלאגישען פאקטאר אלס טרייב־פעדער צום סאציאליזם וועלען אלע זיין צופריעדען.

פונקט 5 און 6 קענען בלייבען וויא זיי שטעהען. און פונקט 7, האבען מיר טאקע געמאכט דעם פאליטישען קאמפף פאר נויטווענדיג. מיר האבען אבער ניט בעטאנט זיין פארם.

פון פונקט 8 איז אונמעגליך ארויסצופיהרען דעם טערריטאריאליזם. פיר טערריטאריאליזם האבען מיר טער. רעזאל. מיר האבען זיך נור דארט בעפעסטיגט געגען דיא אטטאקען פון אונזערע געגנער וואס מיינען, אז מיר אלס ס"צ. דארפען אריינגעהן אין א סאציאל. פארטיי און אלס טער. אין דיא יט"א. אבער ניט בילדען איין בעזאנדערע ס. ט. פארטיי. מיר זאגען אבער, אז מיר מוזען געהן אלס א בעזונדערע נאציאנאלע גרופע אין קאמפף פאר'ן סאציאליזמוס.

דער א. ק. האט מיט דיא רעזאל. ניט געוואלט ארויפצווינגען אויף דער פארטיי א מארקס. פלאטפארם. ער האט זיי געבראכט אלס מאדוס צום פעראייניגונג. פיליכט ניט א זעהר געלונגענעם. ער האט אללענפאללס ניט געהאט דיא אבזיכט אויסצושליסען א טהייל פון דער פארטיי.

א. פייפמאכער שלאגט פאר דיא אפשטימונג אויף מארגען פריה.

ראזומאווסקי שלאגט פאר צוערשט צו פערהאנדלען וועגען טער. רעזאל. און דאן ווידער דעבאטירען דיא סאציאליסטישע.

עס מעלדען זיך צום ווארט 10 דעלעגאטען. רעדע צייט 2 מינוט.

ל. פייפמאכער מיינט, אז מען זאל שטימען דיא רעזאל. באלד אין דער פריה ניט ווארטענדיג אויף דיא טעריטאריאליסטישע

קרעמער שלאגט פאר זאפארט צו שטימען.

גראף מיינט אז גאלדבערג האט זיך צופיעל גע'חנף'עט צו דיא ס. ר. מיט דעם אבזיכט זיי אריינצוקריגען אין דער פארטיי.

עס ענטשטעהט א טומעל.

ראזומאווסקי פרעגט אויב דיא ס. ס. ווילען ניט געהן אויף קיין מאדוס צו וואס זיינען זיי געקומען?

אייבראמס מיינט, אז מען זאָל געבען דיא דעלעגאטען געגוג צייט צו בעטראכטען.

יהודה גלאָבום איז דאפיר אָפצולייגען אויף מאָרגען, אָבער ניט ביז נאָך דיא טעררימ. רעזאָל. דען גרעסערע הנחות מיינט ער קענען דיא ס. ט. ביי'ן טעררימאָריאליזם ניט ערוואַרטען. ער שלאָגט פאָר צו ערוועהלען א רעזאָל. קאָמ. פון אלע שטרעמונגען.

בראכמאַן שלאָגט פאָר צו בענוצען דיא צייט וואָס דיא אויסארבייטונג פון דיא רעזאָלוציאָנען וועט פערנעהמען ביי דער רעזאָל. קאָמ. פיר פעראיינס בעריכטען.

בעשלאָסען מאָרגען פריה צו פערהאנדלען פעראיינס בעריכטען דאן ארויפנעהמען דיא רעזאָל.

פערמאנענץ אויסשוס שלאָגט פאָר פאָלג. רעז. קאָמ.

אב גאָלדבערג, שניאור, אָוערבאך, צוקערמאן, דז. גלאָבום.

עס ווערען ערוועהלט אלס טשערמאן פיר נעקסטע זיטצונג א. פייפמאכער. וויים-טשערמאן י. גלאבום.

בעגריסונג טעלעגראמען אָנגעקומען פון מיליקאָווסקי, קליוולאנד גרופפע ס. ט. קליוולאנד, ס. ט. ברידזשפאָרט. חבר וויינער, גרינוויל מיסיסיפי.

זיצונג געשלאָסען 1.30 נאכמס.

זיטצונג פרייטאג 10 אוהר פריה.

טשערלייטע: ראזומאווסקי און בראכמאן.

עס ווערען אָבגעגעבען פעראיינס בעריכטען.

דעל. פעלדבערג פון ווילנער ראיאָן ס. ט. נויאָרק בעריכטעט: דער ברענטש איז פריהער געווען צוזאמען מיט דיא פ. צ. דאן איז ער ארויס אָפאָזיציאָנעל צו דיא לעצטע, און האָט זיך אָרגאניזירט אלס ס. ט. בר. ביי דער גרינדונג האָבען זיי געצעהלט 8 מיטגליעדער, יעצט צעהלען זיי 50 חברים. 11 לייטע האָבען זיך אָנגעמעלדעט

אַלס חברים ביי דיא וואהלען פון אַ דעלעגאַט. — דיא אויסגאַבען פיר דעם יאָהר זיינען געווען ‎$125‎. איינקינפטע ‎$105‎. דעפּיציט ‎$20‎. זיינע 2 אונטערנעהמונגען האָבען געהאַט ערפאָלג. געוויינליכע מיטינגען בעזוכט פון 20—30 חברים. דיא גאַנצע צאָהל פון חברים בעשטעהט פון רוסלאַנד אַריבערגעקומענע, אויסער 5 — 6 אין אַמעריקאַ צוגעשטאַנענע. ווינטער זיינען דיא מיטינגען אָבגעהאַל־טען געוואָרען וועכענטליך. זומער, יעדע צוויי וואָכען. אַ גרויסע אונ־טערנעהמונג איז יעצט פעראַנשטאַלטעט געוואָרען צו גונסטען פון „דאָס פאָלק“. האָט אונטערשטיצט איינינגע יוניאָנס אין סטרייק.

י. גלאָבוס, האָמליער און מאָליוועד ס. ט. נ. י. בעריכטעט: פעראיין געגרינדעט דעצ. 30, 1905, מיט אַ צאָהל פון 14 חברים. דיא יעצטיגע צאָהל פון חברים איז איבער 100. פערשיעדענע לאַנדס גרופּען אָרגאַניזירט אינערהאַלב פון פעראיין מיט דעם צוועק צו שטיצען דיא פעראיינען פון זייערע רעספּעקטיווע שטעדט, פער־זאַמלונגען אַלע צוויי וואָכען. זיי זיינען מעהרסטענס געווען טעהאָ־רעטישע. פאַר דער גאַנצער צייט פון זיין עקזיסטענץ פעראַנשטאַל־טעט איין אויטינג. אַ אונטערנעהמונג פעראַנשטאַלטעט צו גונסטען פון „דאָס פאָלק“. דער פעראיין פיהלט אַ מאַנגעל אין אינטעליגענץ און ליטעראַטור.

נח מאשקאָווסקי, וואַרשעווער ראַיאָן ס. ט. נ. י.

דער פעראיין האָט זיך געגרינדעט 6טען יולי 1906 מיט אַ מיטגליעדער צאָהל פון 18. יעצט 45 גוטשטעהענדע מיטגליעדער. ביזנעס מיטינגען אָבגעהאַלטען 4, עקז. מיטינגען 13, אויטינגס 2, לעקטשורס 4. געשיקט אַקאָרעספּאָנדענץ אין נייען וועג ווי אויך אַ בעריכט צום וואַרשעווער קאָמיטע. 2 אויפרופען אין די „וואַרהייט“ אַן דיא חברים. — אונטערגענומען דורכצופיהרען אַ טהעאַטער בענעפיט פיר „דאָס פאָלק“. אַ לעקטשור ביי דר. ה. זאָלאָטאַראָף, אַ סעריע לעקטשורס ביי מ. קאַטץ. דעם א. ק. געשטיצט מיט ‎$11‎. „דאָס פאָלק“ מיט ‎$5‎. צ. ק. נ. י. ‎$20‎. אויסגאַבען 94.84, איינ־נאַהמען 103.05. אין קאַסע ‎$8.21‎.

דעל. נאַדלער שיקאַגאָ, ס. ט. — אין דער ערשטער צייט האָט זיך זייער פעראיין ניט פיעל געלאָזט פיהלען אין לעבען פון שטאָדט. אין דער זעלבסטפערטהיידיגונג האָט דער פעראיין געאַרבייט צוזאַמען מיט דיא סאָצ. פאַרטייען. זיי האָבען יענע צייט אויך אויסגענוצט פיר אַגיט. פאַר ס. ט. יעצט צעהלען זיי 45 חברים. אויסער דיזען ברענטש עקזיסטירט נאָך איינער פון 25 חברים. אין נ. וו. סייד פון שיקאַגאָ. דער פעראיין האַלט כמעט אַלע וואָך אָב אָפען עיר מיטינגען. פאַרן קעמפיין האָבען זיי זיך פעראייניגט מיט דיא ס. פּ. עס פעהלט ליטעראַטור וויא אויך אַ בעשטימטע פראָגראַם. בעזוכט געוואָרען צוויי מאָהל פון אב. גאָלדבערג. פיעלע חברים זיינען געקומען פון דיא געגנערישע לאַגערן. פיעלע אין אַמעריקאַ צוגעשטאַנענע.

דעל. דייטש, קליוולענד, ס. ט. — דיא ערשטע פון דיא ס. ט. אָרגאַניזאַציאָנען אין אַמעריקאַ. נאָך'ן לעצטען ציונ. קאָנגרעס האָבען זיך 3 חברים אָרגאַניזירט. דיא צאָהל איז פערגרעסערט געוואָרען און געוואַקסען פון וואָך צו וואָך. זהר טהעטיג געארבייט פיר דער זעלבסט פערטהיידיגונג. זעלבסטשטענדיג געשאַפען $100. מיט דער הילפע פון ציונ. פּ. צ. און בונד. $680, עס האָט זיך אויך געבילדעט א צווייטער בר. וועלכער איז פערבונדען מיט דעם 1טען אין אַ צ. ק. אָבגעהאַלטען 70 פערזאמלונגען. דיסקוסיאָנס אַבענדען צוויי, 20 אַגיט. און לעקטשורס, 6 מאַסמיטינגען, 5 אונטערנעהמונגען. פיקניק איינגאַהמע $120. צוויי דיסקוסיאָנס אַבענדען מיטן בונד. איינקינפטע פיר דעם יאָהר $500. אויסגאבען $480. קאַסע $20. שוירט מעקערם געשטיצט מיט $70, „דאָס פאָלק“ $150, 3600 קאָפּ. „דאָס פאָלק“ פערקויפט. ס. ס. ליטעראטור פערקויפט פאַר $35. בר. צעהלט יעצט 75 מעמבערםביידע צוזאַמען, בעזוך־צאָהל 150 פערזאָן, מאַסענפערזאמלונגען 500 פערזאָן. קאָנצערט און באָלל פיר „דאָס פאָלק“ אין אונטערנעהמען.

ט. קרעמער, סלוצקער בר. ס. ט. נ. י. — עקזיסטירט איבער אַ יאָהר, איז אין אָנהויב בעשטאַנען פון פּ. צ. און ס. ס. 45 חברים

זעהר טהעטיג אין ס. דעפענס. אונטערנעהמונג פאר לעצטען צוועק 300$ איינגאהמען. דאס געלד ליגט אבער אין דיא הענד פון עט־ליכע בה"ב וועלכע ענטזאגען זיך עס ארויסצוגעבען. קאנצערט און באלל אין אונטערנעהמען. דיא שטימונג פון דיא חברים א ס. ס.

דאבקין, וואטערבורי, קאנג. — געגרינדעט געווארען דורך י. גלאבוס מיט 7 מאנאטען צוריק מיט א צאהל פון 10 חברים. יעצט ביז 20 חברים. צווישען זיי אין אמעריקא צוגעשטאנענע. בעזוכט געווארען פון אב. גאלדבערג. מאסענפערזאמלונג און לעקטשורס. זייער שטענדיגער מיטינג לאקאל איז געווען דער סאצ. האלל. אויף דיא איניציאטיווע פון „בונד" זיינען זיי אויסגעוויזען געווארען פון'ם האל צוליעב זייער טער. שוירט מעקערס פון זיי אונטער־שטיצט געווארען. דער בונד און דיא ס. פ. האבען זיך ענטזאגט פון הילפע, ערקלעהרענדיג אז דיא צייט איז זיי צו טהייער, מוזען ארבייטען פארן בונד, פיר אייגענע געלד קלייבען.

דעל. גראף, סלאנים, ס. ט., נ. י. — דער פעראיין איז גע־גרינדעט געווארען מיט 4 מאנאטען צוריק מיט א צאהל פון 17 חברים. יעצט צעהלט דער פעראיין ביז 40 חברים. געגרינדעט איז ער געווארען צוליעב דעם צוועק צו שטיצען דיא רוסישע ס. ס. איין אונטערנעהמונג פעראנשטאלטעט פאר דער צייט.

דעל. אלבערט, באסטאן ס. ט. — געגרינדעט מיט 12 מאנאט צוריק נאך דער אבטהיילונג פון דיא פ. צ. ביים גרינדונג 11 חברים, יעצט 70. 40 גוטשטעהענדע. דיא ארבייט האט געפונען אנפאנגס שוועריגקייטען. איצט געהט עס פיעל לייכטער, די ראד. סאצ. פ. צ. געהען אריבער צו דיא ס. ט. שטארקע ענערגישע ארבייט אין דער אומגעבונג פון באסטאן. אין טשעלסי געגרינדעט א פעראיין פון 20 חברים. אין לינן א גרופע פון 6 חברים. גרויסע פראטעסט פערזאמ־לעקשאן. פיר „דאס פאלק" 70$. שטימונג ס. ס.

איינגאהמען 350$' שוירט מעקערס אונטערשטיצט מיט 190$. אונטערשטיצט א סטרייק פון דיא טשעלסיער רעג פיקערס. אבגע־האלטען אפען עיר מיטינג צוליעב דעם לעצטען סטרייק, געווען אויך

פינאנציעל ערפאָלגרייך. פיר דיא שוירט מעקערס הויז צו הויז קאָ־לעקשאָן. פיר דאָס פאָלק 70 דאָלאַר. שטימונג ס. ס.

דעל. בינענסאָן, בראָנזוויל, ס. ט.— עקזיסטירט א קורצע צייט. ביים גרינדונג 14, יעצט 40 חברים. אראַנזשירט א לעקטשור.

דעל. הורוויץ, פיטסבורג. — דיא שטימונג ס. ט. אָנגעפיהרט א שטאַרקע אגיטאַציאָן, בעזוכט געוואָרען פון אב. גאָלדבערג. מאָ־ראַלישער ערפאָלג. יעצט 40 חברים. אַלע גוטשטעהענדע. עס ווערן אָבגעהאַלטען 4 מיטינגען מאָנאַטליך, 3 פראָפאַגאַנדא, 1 אגיטאַ־ציאָן. טהעטיג געארבייט פירן ס. פ. קעמפיין. אונטערשטיצט דיא פילאַד. סטרייקער מיט 75$, זעהר טהעטיג געארבייט פיר זעלבסט־פערטהיידיגונג. „דאָס פאָלק“ געשטיצט מיט 50$.

דעל. קאַמאַראָף, מאָנטרעאַל. — גרינדונג 3 יאַנואר 1906 מיט 12 חברים, יעצט 75 חברים. זעהר טהעטיג און ענערגיש אין דער ארבייט. „דאָס פאָלק“ געשטיצט מיט 120$. שוירט מעקערס מיט 30$, 30 דעם א. ק.

דעל. בראַכמאַן, פילאַד. — בעריכטעט פון דער ארבייט פון דיא לעצטע 6 מאָנאַטען. דער פעראיין צעהלט 120 חברים. איז געווען זעהר טהעטיג נאָך דעם ביאַליסטאָקער פאָגראָם. וויינינגער ביזנעס מיטינגען און מעהר טהעאָרעטישע, פון דיא נייע אריבער־געקומענע חברים פון ס. ס. רוסלאַנד. בעטהייליגען זיך טהיילוויז אין דער אָרגאַניזאַציאָן. דער פעראיין האָט אָרגאַניזירט א פייפער הענגערס יוניאָן. ענערגיש געארבייט פיר ליידיס וויסט מעקערס סטרייק. פעררופען א קאָנפערענץ פון אַלע פילאַד. אָרגאַניזאַציאָנען צו העלפען דעם שוירט מעקערס סטרייק. קאָנפערענץ געבראָכען דורך דיא פילאַדעלפיער פעראייניגטע אידישע געווערקשאַפטען. די אָרגאַניזאַציאָן האָט אָבער דאָך געפיהרט טהיילוויז דעם סטרייק. און דיא בעסטע קרעפטע פון דער אָרגאַניזאַציאָן זיינען אָבגעגעבען געוואָרען פאַר דיא אינטערעסען פון דעם סטרייק. געהאָלפען דעם ניום דיעלערס טרייק, דיא לעצטע אויך מיטגעהאָלפען ביים סע־טעלמענט פון סטרייק. עס מערקט זיך דער פאַקט אין פילאַדעלפיא

אז אידישע ארבייטער ווערען ארויסגעשטויסען פון דער ארבייט פון אידישע פעקטאָריעס צוליעב דעם וואָס זיי זיינען אידען. דאָס ווערט געטהאָן ניט נור אויף דער איניציאַטיווע פון דיא באָסעס, נור אויך זייטענס דיא ארבייטער. דיא ענגלישע יוניאָנס וועלכע האָבען אידישע מיטגליעדער ווענדען זיך אָפט צו די ס. ט. נאָך רעדנער.

דעל. שטיינבערג, לאָמזער ראַיאָן, ס. ס., נ. י. — דער ברענטש בעשטעהט פון 35 מיטגליעדער. געוואונען פון בונדיסטישען לאַגער איינינגע אינטעליגענטע קרעפטען. צוויי פון דיא טהעטיגסטע חברים צוריקגעשיקט נאָך רוסלאנד. דער ברענטש פערשפרעכט צו ארביי־טען ענערגיש אין דער צוקונפט. געשטיצט יוניאָנס אין סטרייק. דיא נייע אריבערגעקומענע ס. ס. ווערן זעהר שטאַרק געווירקט פון דער אַמעריקאַנער אטמאָספערע און ווערען ס. ט.

מעדאוויניק, ס. ר. ט., נ. י. — דער ברענטש עקזיסטירט 9 מאָנאט צייט. אָנגעהויבען מיט 12 חברים יעצט 45 גוטשטעהענדע. האָבען אַ זעהר גרויסע ווירקונג אויף דיא אידישע סאָצ. רעוואָלוצ. ניט טערר. ערוואַרטען אין קורצען דעם אריינטריט פון דעם סאָצ. רעוו. בר. זיד רוסלאנד, נ. י. אָבגעדרוקט „דיא רעזאָלוציאָנען פון דיא ס. ר. ט." אין בראָשור פאָרם, בערייטען זיך ארויסצוגעבען א יאהרעס־בוך. אַוועקגעשיקט צוויי חברים נאָך רוסלאנד צו אר־בייטען דאָרט פיר דיא בעוועגונג. זייער בעריכט צופריעדענשטע־לענד. זיי האָבען אַ גרויסע ווירקונג געמאכט אויף דיא ס. ר. אין זיד רוסלאנד. דיא לעצטע אין 6 שטעדט האָבען זיך אָבגעזונדערט פון דיא אלגעמיינע ס. ר. און געבילדעט ס. ר. ט. גרופען.

ניומאַן, י. ט. א. פ., נויאָרק. — געגרינדעט מיט 6 וואָכען צו־ריק, 45 חברים, איז אינסטרואירט געוואָרען צו שאַפען אזאַ פלאַט־פאָרם אויף וועלכען זיי זאָלען קענען ארבייטען צוזאַמען מיט די ס.ט.

א. פייפמאכער, טאָראנטא. — עקזיסטירט 2 מאָנאט צייט. דער בר. איז געגרינדעט געוואָרען דורך אַ שטענדיגע קאָרעספ. צווי־שען דעם א. ק. און אַ חבר וועלכער האָט זיך געפונען אין יענער גע־

געגענד. בעזוכט געוואָרען פון אב. גאָלדבערג, בעשטעהט יעצט פון 25 חברים, שטימונג ס. ט. גוטע האָפנונגען פיר ווייטער.

א. פייפמאַכער, סט. לואיס. — דער פעראיין איז געגרינדעט געוואָרען דורך אַ שריפטליכע פערבינדונג פון א. ק. מיט א חבר, וועל כער האָט זיך געפונען אין יענער געגענד. ער האָט בעזוכט אַ דיסקוסיאָן אַבענד פון פּ. צ. איז ארויסגעטראָטען אַלס אָפּאָנענט און נאַכדעם וויא ער האָט זיך ארויסגעוויזען אַלס ס. ט. האָבען זיך צו איהם געמעלדעט פון דער פערזאמלונג איהם גאַנץ אונבע־קאַנטע 5 פערזאָן. זיי האָבען געגרינדעט דיא גרופּע. יעצט צעהלט דער פעראיין 15—16 חברים. פעפערבערג דער איניציאַטאָר בע־זוכט זיי יעדע וואָך.

דעל. שפּריין, באַלטימאָרע. — קריטיקירט דעם א. ק. וואָס דער לעצטער האָט ווייניג געהאָלפען דעם בראַנטש. געגרינדעט 7טען אָקט. 1905 מיט 5 מיטגליעדער, ארויסגעטראָטען פון דיא פּ. צ. פיעלע שוועריגקייטען בעגעגענט אויף זייער וועג פון ארבייט. דיא אגיטאציאָנס מיטינגען האָבען געבראַכט דיא געווינשטע רעזולטאַ־טען. פיעלע נייע חברים האָבען זיך געמעלדעט אין בר. מאַנגעל אן רעדנער גרויס. דער א. ק. האָט זיי אַזעלכע ניט געשיקט. אין דער צייט פון דיא פּאָגראָמען פעררופען אַ קאָנפערענץ פון אַלע ראַד. אָר־גאַניזאַציאָנען פאר אַ פעראייניגטע ס. דעפענס. צובראָכען געוואָרען דורך דיא בונדיסטען. פעראַנשטאַלטעט אַ קאָנצערט און באַלל מיט אב. גאָלדבערג אַלס פעסטרעדנער. לעצטער איז אָבער ניט געקומען. אַ צווייטען מאָל געקומען צו שפּעט. זיי האָבען אראַנזשירט פער־זאמלונגען מיט דר. זשיטלאָווסקי, נור ער איז ניט געקומען. געהאַט אַ פינאַנציעלע נידערלאַגע. עס האָט זיי בעזוכט דר. באַרבער פון פילאַדעלפיא. ענדליך דאָך בעזוכט געוואָרען פון דר. ח. זשיט־לאָווסקי, געוועזען ערפאָלגרייך. אַ גרויסע ווירקונג געמאַכט אויף דעם באַלטימאָרער פובליקום. צעהלען ביז 40 חברים. געגרינדעט אַ ביב־ליאָטעק מיט אַ לעזע צימער. פערעפענטליכט אַ פּראָקלאַמאַציע צו־

זאמען מיט דיא פּ. צ. וועגען דער מאַקסים אַפּעיר. צירקולאַרס געמאַכט. אַ גוטע ווירקונג. דיא שטימונג פון חברים א. ס. ט.

טשערניאַק, וויניפּעג. — געגרינדעט מיט 3 מאָנאַט צוריק מיט 5 חברים. יעצט 35. ס. ס. ס. ר. אנאַרכיסטען. קאָנסטרוקציאָן פון פעראיין. 2 אונטערנעהמונגען פעראַנשטאַלטעט, אויך אַ קאָנצערט און באַל, געווען ערפאָלגרייך. געעפענט אַ ביבליאָטעק און לעזע־צימער. געארבייט ענערגיש פיר „דאָס פאָלק". מיטינגען אַלע וואָך. מעהרסטענס טהעאָרעטישע. 5 לעקטשורס אָבגעהאַלטען מיט אב. גאָלדבערג, גרויסער ערפאָלג. בעסטע ווירקונג אויף דעם וויניפּעגער עולם. סימפּאַטהיע פון ראַדיקאַלען און סאָצ. עלעמענטען. פיעלע געגנער געוואונען. שווערט מעקער סטרייק אונטערשטיצט. 2 דיסקוסיאָנס אבענדען פעראַנשטאַלטעט מיטן בונד.

בודסאַן, טרענטאָן. — אנגעפיהרט אגיטאציאָן צווישען אנאַרכיסטען מיט דער מיטהילפע פון חבר ראזומאַווסקי אויס פיל. אַ שטאַרקע אגיט. מיט דער הילפע פון שניאור. חברים צעהלען 40. שטימונג ס. ט.

(שלום דער פעראיינס־בעריכטע.)

צוקערמאַן, סעקרעטער פון רעזאָל. קאָמיטע ברייננט אריין פאָלגענדע רעזאָלוציאָן:

טראָץ דעם וואָס אין פיעלע הינזיכטען איז דיא ארבייט פון א. ק. ניט געווען אין גאַנצען צופריעדענשטעלענד, דאָך אנערקענענדיג דיא שווערע אומשטענדען אונטער וועלכע דער א. ק. האָט געארבייט, געדיינקענדיג, דאָס דער לעצטער האָט לויט דיא דאַמאַלסדיגע צוזאַמענשטעלונג פון דער פּאַרטיי ניט אימער געהאַט דיא נויטיגע אינסטרוקציאָנען, לויט וועלכע ער זאָל אנפיהרען זיין טהעטיגקייט, זיי עס בעשלאָסען דאָס מיר דריקען אויס אונזער אנערקענונג דעם א. ק. וואָס האָט אונטער דיא אומשטענדען ערפילט זיין חוב אַלס דיא אָפיציעלע קערפּערשאַפט פון דער פּאַרטיי.

רעזאָלוציאָן ווערט איינשטימיג אָנגענומען.

צווייטע רעזאָלוציאָן איבער מאָוער און הייוואוד: „דיא אין באָסטאָן פערזאַמעלטע קאָנווענשאָן פון סאָצ. טערר. פון יונ. סט. און קענעדע, דריקט אויס איהר סימפּאַטהיע מיט דיא חברים מאָוער און הייוואוד, וועלכע שמאַכטען אין געפענגנים אַלס אָפּפער פון דער קאַפּיטאַליסטישער „גערעכטיגקייט“, וויא אויך אונזער ענט־ריסטונג און פערדאמונג געגען דיא פרעכע פערגוואַלטיגונג פון דיא פון דער קאָנסטיטוציאָן פערזיכערטע רעכטע. מיר בעשליסען אויך צו שטיצען פינאַנציעל און מאָראַליש דעם קאַמפּף פיר דיא בע־פרייאונג פון דיא צוויי חברים. עס לעבע דיא אינטערנאַציאָנאַלע ארבייטער סאָלידאַריטעט! עס לעבע דער סאָציאַליזמוס!

רעזאָלוציאָן אָנגענומען איינשטימיג.

פּאָרשלאג פערעפענטליכען אין ענגלישע צייטונגען, דורכגע־גאַנגען.

3טע רעזאָלוציאָן, אַ ענטפער אויף דער טעלעגראמע פון ס. ס.

חברים ! מיט גרויס בעגייסטערונג און מיט ליעבע האָבען מיר אָנגענומען אייער בעגריסונג טעלעגראמע צו דעם ערשטען צו־זאַמענפאָהר פון ס. ט. אין אַמעריקאַ. צו־וואָרפען אין אַלע לענדער, צושפּרייט איבער דער גאַנצער וועלט, זיינען מיר אַלע פעראייניגט דורך דיא געמיינזאַמע אינטערעסען פון דעם אידישען פּראָלעטא־ריאט אויך דורך אונזער אַלגעמיינעם שטרעבען צו בעפרייען דאָס אידישע פאָלק אויף אן אייגען לאַנד.

חברים! מיר בעטראַכטען אייער בעגריסונג אַלס אַ שטאַרקען אויסדרוק פיר דער פעראייניגונג פון אַלע סאָצ. טערר. פּארטייען פון אַלע לענדער; מיר האָפּען אַז אין גיכען וועלען זיך אַלע סאָצ. טערר. כוחות פעראייניגען אין איין אַללוועלטליכע סאָצ. טערר. פּאַרטיי. עס לעבען דער סאָצ. טעריטאָריאַליזם ! עס לעבע דיא אַללוועלטליכע אידיש־סאָצ. טערר. ארבייטער פּארטיי.

אײנשטימיג אָנגענומען.

זיצונג געשלאָסען 12.30 נאָכמיטאג

זיצונג פרייטאג 2 נאָכמיטאג.

טשערמאַן אב. גאָלדבערג, וויס־טשערמאַן צוקערמאַן.

בעגריעסונגס טעלעגראַמען:

מיניקאָווסקי — פילאד., פעפערבערג, עדווארדסוויל.
צ. ק. ניו־יאָרק, ס. ט. באלטימאָרע.

עס ווערען אריינגעבראַכט, דיא רעזאָלוציעס איבער סאָציאַליזמוס, פון רעזאָל. קאָמיטעע.

פאָרשלאַג צו געבען, נור דער רעזאָלוציאָנס קאָמיטעע דאָס וואָרט.

ראָזומאָווסקי (קריעגט א פריוועלעגיום) ער וויל פאר קיין פאַל ניט ארויפדריינגען זיינע געדאַנקען אויף דער פערזאַמלונג. ער האָט ערוואַרטעט אין דער קאָרעגירטער רעזאָלוציאָן א קאָמפראָמיס, ער געפינט עס אָבער דאָרט ניט.

עס איז פיעלייכט עטוואָס אין דיא רעזאָלוציאָנען געענדערט געוואָרען אָבער ניט צוגעגעבען געוואָרען. צום אויסדרוק קאַפּיטאַליסטען און ארבייטער איז אמת, צוגעגעבען געוואָרען „דריקער און אונטערדריקטע“ דאָס מאַכט אָבער ניט קאַלט, ניט וואַרעם. דער נייער פונקט, אַז מיר דאַרפען אויך קולטורעל ענטוויקלען דיא ארבייטער ברייננט אונז קיין נייעס ניט. אַלע ס. ד. קענען זיין איינפערשטאַנען מיט דעם, דאָס ענדערט גאָר ניט דעם פריהעריגען כאַראַקטער פון דיא רעזאָלוציאָנען.

זש. גלאַבום פיר דער רעזאָלוציאָנס קאָמיטע, ערקלערט דיא רעזאָלוציאָן פאר די ס. ר. ט. מען האָט דאָך ניט געקענט ערווארטען א ריינע ס. ר. ט. ריכטונג. ער גיט צו, אַז אין גאַנצען זיינען דיא רעזאָלוציאָנען מעהר מאַרקסיסטיש ווייל דאָרט ווערט קאָנסטאַנטירט אלס פאַקט, אַז קאַפּיטאַל קאָנצענטרירט זיך א. ז. וו. עס קימערט איהם אָבער ניט, דאָס קענען דאָך אונז ניט שטערען אין אונזער פראַקטישע ארבייטען, ער וויל ניט פארגוואַלטיגען דיא

מיינונגען פון ס. ט. און ס. ס. דער מאדום שליעסט ניט אויס דעם הויפּט פּרינציפּ פון דיא ס. ר. ט. און איז אויך ניט פאר איהם.

שניאור אין נאָמען פון דיא ס. ט. ערקלערט, דאָס דיא רעזאָלוציאָנס קאָמיטעט האָט ניט געוואָלט געבען איין אַקאַדעמישען אינהאַלט דער פּראַגע. דער מאדום לאָזט אַלזאָ פּלאַץ פאר דיא ס. ר. ט. און ס. ד. זייער רעספּעקטיווע אַקאַדעמישע שליעסע צו ציהען: זיי האָבען אריינגעשטעלט דיא קולטורעלע ארבייט, אלס פאַקטאָר אין סאָציאל. ווייל אן דעם פּונקט געהען זיך צוזאַמען דיא ס. ד. מיט דיא ס. ר. אן עולה פון ראזור מאָווסקען, וואָס פערלאַנגט מיר זאָלען גראַדע ארויסלאָזען אזא פאָרמולע, וועלכע איז איינהייטליך פאר דיא ס. ד. און ס. ר. ווען דאָס איז אייגענטליך אונזער הויפּט - אויפגאבע. דיא רעזאָלוצ. זאָגט ניט אויסשפּרעכליך, אַז נור קאָנצענטראַציאָן פון קאַפּיטאַל פיהרט צום סאָציאַליזמוס. דאָס איז נור בעשטעטיגט געוואָרען, אַלס פאַקט, אָבער דער וועג צום סאָציאַליזמוס איז באַצייכענט געוואָרען אויך דורך דיא אָרג. פון דיא ארבייטער מאַסען און דורך קולטורעלע ארבייט, דער מאדום לאָזט פרייען פּלאַץ פיר טעאָרעטישע און אקאדעמישע סכסוכים, בעדויערט, וואָס מען האָט ניט אָנגענומען דיא רעזאָלוצ. אָן בלאָק.

אויערבאַך רעדט פאר דיא ס. ד. זיינע טהעזיסען זיינען שוין געווען איין קאָמפּראָמיס: זיי זיינען אָבער דורך דיא רעזאָלוצ. קאָמיטעט אַזוי מאדיפיצירט געוואָרען, אַז ער קען מיט זיי ניט זיין איינפערשטאַנדען מען וויל זאָגען, אַז קאָנצענטראַצ. פון קאַפּיטאַל איז ניט דיא קוועלע פון פארגרעסערונג פון דער ארב. מאַסען, מען קאָנסטאַנטירט נור דעם פאַקט, אום נאָר עטוואָס צו בעפריעדיגען דיא ס. ד. „דאַנקע שעהן, מיינע הערען“!

אַנשטאַט אָנצוווייזען דייטליך, דעם צושטאַנד פון דיא ארבייטער מאַסען אין אלגעמיין און דיא אידישע ארבייטער ספּעציעל, דורך דיא ענטוויקלונג פון קאַפּיטאַל, האָט מען מורא גע-

האט פאר דאס וואָרט „קאפּיטאליסט. און ארבייט.“ און מען האָט מאדופיצירט אונטערדריקער און אונטערדריקטע.

אין פּונקט 9. אנשטאט דעם אויסדרוק: קאמפף צווישען „קאפּיטאל און ארבייט“ האט מען קאָרעגירט קאמפף געגען קאַ־פּיטאליזמוס. דיא רעזאָלוציאָנען האָבען אונז קיין ענדערונג גע־בראכט און עס בלייבט מיט אונזער סאָציאליזמוס וויא פאר דער קאָנוועגשאָן, דאָך איז ער פאר דיא רעזאָלוציאָנען, וייל אנדערע הייסט דאָס צושפּאלטונג און שטימט דאפיר מיט א צו־וויטאָג־טען הארצען.

טשערמאן אב. גאָלדבערג לעזט פאָר דיא רעזאָלוצ. פּונקט ביי פּונקט.

פּונקט 1. און 2. אלע דאפיר ראזומאָווסקי דאגעגען

פּונקט 3 און 4 — 24 דאפיר.

פּונקט 5 — 27 דאפיר, 2 דאגעגען.

פּונקט 6 — 25 דאפיר, 3 דאגעגען.

פּונקט 7 ווערט דעבאטירט און אָנגענומען.

פּונקט 8 — 25 דאפיר, 2 דאגעגען.

פּונקט 9 — 26 דאפיר, 2 דאגעגען.

לעצטע רעזאָלוציאָן איינשטימיג.

ל. פייפּמאכער שלאָגט פאָר זיך דייטליך אויסצושפּרעכען פיר דעם פּארלאמענטאריזמוס און אין דעם פּונקט פּאָליטישען קאמפף זיך אויסצושפּרעכען דאפיר. בעשלאָסען צו שטימען אָהן דעבאטען.

פאָרשלאג ווערט אריינגעבראכט: פּאָליטישער קאמפף זאָל אויך מיינען פּארלאמענטאריזמוס. דאפיר שטימען 27 דאגעגען 6. מינאָריטעט ציהעט זיך צוריק צור בעראטהונג. עס ווערט לעבעדיג אין האָלל, זיצונג לעזט זיך אויף א ווײלע, נאָך 5 מינוטען און דיא זיצונג עפענט זיך ווידער.

שניאור אין נאמען פון דער מינאָריטעט קריעגט דאס וואָרט: „דיא קאָנוועגשאָן איז געקומען צו איהר שווערען פּונקט. עס האנ־

דעלט זיך אום דער שפּאַלטונג פון דער פּאַרטיי, ווייל ניט רעדען וועגען די געפיהלען, וועלכע בעהערשען איהם יעצט, דען די לאָגיק קען דורך דעם ליידען. דיא אללע דעל. פון דער מינאָריטעט זיינען אינסטרואירט צו שטימען געגען יעדעם פּונקט, וועלכער קען פיהרען צו א שפּאַלטונג: ער איז פּרינציפּיעל ניט געגען פּאַרלאַמענטאַריזם, גלויבט אָבער ניט אין א אידישע סאָציאל. פּאָליטישער פּאַרטיי, דער בעשלוס פון דער מינאָריטעט אלזאָ איז זיך צוריק צו ציהען פון דער קאָנווענשאָן, ער פערלאַנגט אין נאָמען פון מינאָריטעט אַז דער פּונקט זאָל בלייבען אָפען. פּאָליטישער קאַמפּף, ניט בעשטימענדיג דיא פאָרמע. אַפּעלירט ווארם צו דיא דעלעגאַטען אים נאָמען פון דער גאַנצקייט פון דער ס. ט. פּאַרטיי, און דיא אינטערעסען פון דיא אידישע מאַסען פּאַרלאַמענטאַריזמוס ניט צו בעשטימען.

עס שטימען פיר איבערשטימונג 14 דעלעגאַטען, געגען 13.

פּאָרשלאַג עס זאָל רעדען 1 דאַפיר 1 דאַגעגען 10 מינוט רעדע צייט.

י. גלאַבום רעדט אין נאמען פון מאַיאָריטעט.

שניאור רעדט אין נאמען פון מינאָריטעט.

גלאַבום מיינט: מיר מוזען אָננעהמען פאַר דעם סאָציאַל. א געוויסע ארט פון טהעטיגקייט, ניט פּאַסיווע סאָצ. דאַרפען מיר זיין, נאָר אַקטיווע. דיא איינציגע רעעלע ארבייט פאַר'ן סאָציאַליזמוס, איז פּאָליטישער קאַמפּף און פּאַרלאַמענטאַריזם.

שניאור: דאָ איז ניט דער פּלאַטץ פיר צושפּאַלטונג ביי דער פראַגע פון ס. פּ. און ס. ל. פּ. וועלען מיר האָבען צייט דערצו, וואָס עס וועט זיך האַנדלען אום אונזער פּאַרלאַמענטאַרישע אַרבייט, פיר אַמעריקא, אָבער ניט דאָ ביי דעם פּונקט וואָס מיר האַלטען ביים בעגרינדען דעם סאָציאַליזמוס.

איינינע דעלעגאַטען שטערען איהם אין רעדען, ער פערלאָזט דיא פּלאַטפאָרם.

ראזומאָווסקי שלאָגט פאָר דיא פראגע איבערצוגעבען צו א רעפערענדום וואוט צו דיא פעראיינען. א. פייפמאכער שלאָגט פאָר עס דאָ צו בעשליעסען און דעם רעזולטאט פון דער אבשטימונג שיקען אלס רעקאָמענדאציאָן צו דיא פעראיינען, דיא ענטשיידונג איבערלאָזענדיג צום רעפערענדום וואוט.

פיר ראזומאָווסקי'ס פאָרשלאג, 13 דאפיר און 16 דאגעגען.
פיר א. פייפמאכער'ס פאָרשלאג, 16 דאפיר און 10 דאגעגען.
עס שטימען פאר „פארלאמענטאריזמוס" 16, דאגעגען 11.

עס לויפען איין בעגריסונגס-טעלעג. פון מ. קאטץ, ניו־יאָרק און ל. עלבע, נויאָרק און באָסטאָנער פ"צ.

צוקערמאן שיקט אריין א רעזיגנאציאָן אלס דעלעגאט צום קאָנווענשאָן.

ראזומאָווסקי ציהט זיך צוריק פערלאנגט אָבער א ערקלערונג צו געבען.

פאָרשלאג צו געבעןביידען דאס וואָרט. אָנגענומען.

צוקערמאן: ער האָט געהאט אינסטרוקציאָנען פון זיין בר. אז וויא עס וועט זיך האנדלען ביי א שפאלטונג זאָל ער שטימען געגען אזא פאָרשלאג. זיי האָבען עס געטהאָן אויף אזוי ווייט וויא זיי האָבען געקענט. א רעקאָמענדאציאָן פון קאָנווענשאָן הייסט א בעשלוס פאר די פארטיי. דער רעפערענדום וואוט, וועט אלזאָ גאָר ניט ענדערן, ער איז מיט דער אָרגאנ. בעקאנט און איז זיכער אז דיא פעראיינען וועלען שטימען מיט דער קאָנווענשאָן, זעהענדיג אין פאָראויס דיא שפאלטונג אין דער אָרגאניזאציאָן צוליעב דעם פארוואָרפענעם פרינציפ פון פרייע פלאטפאָרם ציהט ער זיך דאריעבער שוין צוריק, צוליעב קלייניגקייט געהט דיא גאנצע ארבייט פון צוויי יאָהר צייט צוגרונדע. דאס איז א פאָליטיק פון דעם א. ק., אום נאָך דיעזעס יאָהר צו קענען ארבייטען פיר'ן קעמפיין. ער איז זעהר אויפגעבראכט און מיט טרעהרען פערלאָזט דיא פלאטפאָרמע.

ראַזומאָווסקי קריעגט דאָס וואָרט, ער מיינט, ער און צו־קערמאַן פּאַרטרעטען דאָ אייגענטליך ניט דיא אנארכיסטישע ריכ־טונג נור דיא ס. ט. זיי האָבען קיינמאָל ניט געוואָלט דורכשמוגלען אַנאַרכיסטישע געדאַנקען. בראַכמאַן און שניאור, פּהיל. דעלעגאַטען זיינען פערברעכער. ווען זיי בלייבען אין קאָנוועשאָן. דיא קאָנ־וועשאָן האָט ניט געהאַט דאָס רעכט דיא גאַנצע פּראַגע צו שטי־מען. דיא דעלעגאַטען זיינען אַלע ס. ס. און האָבען געוואָלט ארויס־שטופּען דיא ס. ט. ער ווייס זיכער אַז פיעלע פּעראיינען וועלען זיך ענטזאָגען פון ארבייט אין פאַל עס וועט פאָרקומען אַ שפּאַל־טונג.

עס ענטשטעהט אַ טומעל, אַלע פּערלאַנגען דאָס וואָרט.

גלאבום שלאָגט פאָר דיא רעזיגנאַציאָן אַנצוועדקענען און צו געבען אַ וואָרט דעם טשערמאַן. עס ווערט בעשלאָסען קיינעם אויי־סער טשערמאַן קיינע ווערטער צו געבען.

טשערמאַן אב. גאָלדבערג: מיר האָבען געוואָלט אָנהאַלטען אַלע ס. ט. אין איין אָרגאַניזאַציאָן, דיא סאָצ. רעזאָלוציאָנען זיי־נען געווען אַ קאָמפּראָמיס. דער אָנגענומענער פּאָרשלאַג גופא וועגען פּאַרלאַמענט.איז אויך געווען אַ קאָמפּראָמיס. מיר האָבען ניט בעשלאָסען צו שפּאַלטען דיא אָרגאַניזאַציאָן. פאַר דיא פּעראיי־נען בלייבט עס אייגענטליך פריי דיא פּראַגע צו בעשטימען. אויב מיר האָבען ניט אויסגעדריקט דעם ווילען פון דער פּאַרטיי דאַן וועלען דיא פּעראיינען האַנדלען. צוקערמאַן מיינט אָבער, אַז דיא חברים זיינען ניט גענוג ענטוויקעלט און מען קען זיי דיא זאַך ניט אָנפּערטרויען. מיר, פּאַרקעהרט, האָבען דעם גרעסטען צוטרויען צו דיא חברים וועלען דיא פּעראיינען נור אונזער בעשלוס בע־שטעטיגען דאַן האָבען מיר אויסגעדריקט דעם ווילען פון דיא חברים דאַן האָבען מיר געהאַנדעלט ריכטיג, דאָס אַלעס וואָס מיר האָבען געוואָלט. צוקערמאַן, שניאור און גאָלדבערג האָבען ביז דער קאָנוועשאָן גענוג געהאַט דיא מעגליכקייט ארומצופאָהרען און צו אַגיטירען פיר זייערע רעספּעקטיווע אנשויאונגען, זיי האָ־

בען עס אויף געטהאָן, זיי האָבען געגוג צייט געהאַט דיא חברים אויפצוקלעהרען איבער דער פראַגע, יעצט זיינען מיר גענוג פאַרטיג פאר איהר. מיט אָנשרעקענישען האָט מען אונז געוואָלט צווינגען צו פערוואַרפען דיעזען פונקט פאר וועלכען מיר שטעהען. צוקערמאַן און רעזומאָווסקי האָבען קיין רעכט צו אנטלויפען פון דער קאָנוועגשאָן ראַזומאָווסקי איז געוועזן אמאָל געגען אונז און איז געקומען צו אונז, נון, געהט ער וויעדער אַוועק, קיין געפאַהר. צוקערמאַן איז געוועזן געגען אונז, איז ער געקומען אין אונזער לאַגער, ער געהט יעצט אוועק, וועט ער צוריק קומען „הנסים מן המחנה“ מעגען בלייבען „מחוץ למחנה“ מיר מוזען אָננעהמען דיא רעזיגנאַציאָן. (שטורמישער אפלאָדיסמענט.)

שניאור בעקומט דאָס וואָרט, ער רעדט צו די דעלעגאַטען צוקערמאַן און ראַזומאָווסקי. ווייזט אויף, ווי עהרליך דיא דעלעגאַטען האָבען געהאַנדעלט מיט דעם בעשלוס, דאָ איז קיין צוואַנג. די פעראיינען דאַרפען בעשטימען און קיינער וויים ניט ווי אזוי. אין נאָמען פון דער פילאַד. אָרג. אין נאָמען פון דער גאַנצקייט פון דער פאַרטיי, אפעלירט ער צו זיי זיך ניט צוריק צו ציהען. אויב זיי טהוען עס ברעכען זיי דיא פאַרטיי. „דער פהילאַד. בר. פאָדערט עס פון אייך ניט, ער פערלאַנגט איהר זאָלט דאָ פערבלייבען. קומט צוריק חברים!“

צוקערמאַן פערלאַנגט, מען זאָל קיין פאַרלאַמענטאַרישע ארבייט ניט טהון ביז נאָך'ן רעפערענדום וואוט. דיא פערזאמלונג מיינט, אז דאָס איז זעלבסטפערשטענדליך. דיא מיטגליעדער פון א. ק. בלייבט אָבער פריי דאָס רעכט אלס איינצעלנע צו אגיטירען אין דיא פעראיינען פאר'ן פאַרלאמענטאַריזמוס.

ראַזומאָווסקי פערלאַנגט דער א. ק. זאָל ניט האָבען דיא קאָנטראָל איבער דעם רעפערענדום וואוט, דאָס זאָל אנפערטרויט ווערען א ספעציעלער קאָמיסיאָן. דיא מיינונג פון דער פערזאמלונג איז אז דאָס איז אונמעגליך. — דיא צוויי דעלעגאַטען קומען צוריק.

דעלעגאט אב. גאָלדבערג לעזט פאַר דיא רעז. וועגען טערי־טאָריאליזם. נויטהוועדיגקייט: פונקט 1, 2, 3, דאפיר —25—געגען—4.

ס. ר. ט. פראָטעסטירען פאר וואָס מען האָט דעם פונקט גע־שטימט אָהן דעבאַטען.

פאָרשלאג ווירד געמאַכט צו געבען א פּריווילעגיום דז. גלאָבוס, ער ענטזאגט זיך.

עס פאָלגען דיא רעז. וועגען רעאַליזירונג. פונקט 1 אָהן דע־באטען. 1, שטימט דאגעגען.

פונקט 2 ווערט אָנגענומען איינשטימיג.

ביי פונקט 3. וויל דעל. קרעמער בעסער פערשטעהען דעם אונטערשיעד פון סאָציאלע און מאטעריעלע לאגע, איז דיא מאטר. לאגע בעסער דאן איז אויך דיא סאָצ. לאגע בעסער.

ניומאַן בעמערקט אַז דיא מאטעריעלע לאגע פון דעם אידי־שען פאָלק אין אמעריקא האָט זיך ניט פערבעסערט אלס גאנצעס נור פיעלייכט פון אייניגע איינצעלנע אינדיווידועֶן.

סלאָנים וואָלט וועלען דעם גאנצען פונקט שטרייכען וויל מיר קענען נאך ניט דיא אידישע ארבייטער לאגע.

בראַכמאַן בעמערקט קרעמער'ן אַז ווען דער לעצטער וואָלט איהם בעוויעזען אַז דיא אידישע ארבייטער אין אמעריקא קריגען דיעזעלבע ווידזשעס דאָ וויא אין אייראָפּא, דאן וואָלט ער איהם צוגעגעבען, אַז דיא מאטעריעלע לאגע פון דיא איד. ארבייטער אין אמעריקא האָט זיך ניט געענדערט ער קען איהם אָבער דאָס ניט בעווייזען, און דאפיר איז ער, בראַכמאַן, יא איינפערשטאנדען מיט דער רעזאָלוציאָן. ער בעמערקט סלאָנימען, אַז ער סלאָנים האָט ניט בעוויעזען מיט פאַקטען, אַז דיא אידישע ארבייטער אין אמע־ריקא האָבען דאָ איבערגעביטען זייערע היימישע טריידס, דאָס איז ידוע אַז זיי זיינען דערווייל דאָ געבליעבען ביי זייערע טריידס. אין זייערע סאָציאלע לאגע איז אויף א האָר ניט בעסער געוואָרען.

דז. גלאָבוס, ערקלעהרט קרעמר'ן, אז מיט דעם וואָרט „מאַ־טעריעלע בעסער" מיינט מען רעלאטיוו צו זייערע מאטער. לאַגע אין איירָאָפּא, רעלאטיוו צו דעם אַמעריקאַנער ארבייטער איז זיין מאטער. לאַגע טאַקע ניט קיין גוטע, ווייל דער לעצטער, דער אַמע־ריקאַנער ארבייטער, פּערדיענט פיעל מעהר וויא דער אידישער, און דאָ איז שוין דיא שולד פון דער סאָצ. לאַגע. ער ווייזט אָן, אַז דיא אידישע ארבייטער זיינען דאָ אין אַמעריקאַ ניט איבער־געגאנגען אין א העכערע פאָרמע פון פּראָדוקציאָן. דיא אונגעהייערע צאָהל פון סטענדקיפּער, רעגס־פּעדלער, דזשאָנג דיעלערס, און קליינע קרעמערלאַך זיינען אונז א לעבעדיגער בעוויז, עקאָנאָמישע גרינדע פיהרען אונז צום טעריטאָריאַליזמוס.

אַ פּאָרשלאַג ווירד אריינגעבראַכט צו שליעסען דיא דעבאַטען,

דעל. קרעמער וויל זיך נאָך קלאָהר מאַכען איבער דעם פּונקט. פעלדבערג בעט אַ פּריווילעגיום פאר קרעמער. ער קריעגט 10 מי־נוט רעדעצייט.

קרעמער וויעדער מיט דער אלטער טענה, אויב זיין מאַטעריעלע לאַגע איז בעסער דאַן איז אויך זיין סאָצ. לאַגע בעסער, דאַן דארף ער ניט דעם טערר. ערקלעהרט איהם דעל. גאָלדבערג, אַז מען מיינט ניט גוט, אַבסאָלוט, נור רעלאטיוו צו רוסלאַנד, אזוי אָבער איז טאַקע דיא לאַגע פון ארבייטער אין גאָלדענעם לאַנד אויף צרות.

פּונקט 3 ווערט ענדליך געשטימט איינשטימיג אָנגענומען.

פּונקט 4 איינשטימיג אָנגענומען.

צו דעם פּונקט בעמערקט קרעמער, אַז דער נאַצ. בעוואוסטזיין ביים איד. פאָלק איז ניט אויסגעוואַקסען צוליעב פּאָזיטיווע נאַציאָ־נאַלע אורזאַכען פון לעזען נאַציאָנאַלע ביכער און זאָ ווייטער, ניט דורך קולטורעלע ענטוויקלונג. — נור דורך נעגאַטיווע אור־זאכען וויא דורך פּאָגראָמען, אויסנאַהמעגעזעצע געגען אידען, וועלכע טרייבען דעם אידישען פּראָלעטאַריאַט צו פערבעסערען זיין לאַגע און צו געפינען אַ אויסוועג. גאָלדבערג אָבער איז דורכ־אויס דער מיינונג, אַז דיא אינדיווידועלע פערזענליכקייטען פון דיא פעלקער האָבען זיך דעם לעצטען יאָהרהונדערט ענטוויקעלט דאָס

זעלבע איז געשעהען מיט דעם אידישען פאָלק דאָס פאָלק האָט אָנגעהויבען יעצט צו פיהלען נאַציאָנאַל. —

פונקט 5 ווערט איינשטימיג אָנגענומען.

עס ענטוויקעלט זיך א דעבאַטע איבער פונקט 7.

פעלדבערג האָט מורא, אז דיא רעגיערונגען וועלען אונז ניט לאָזען ענטוויקלען א אייגענע פראָדוקציאָן, גאָלדבערג ווייזט איהם אָבער אָן אויף קאנאדא וואו א קאנאדישע פראָדוקציאָן האָט זיך ענטוויקעלט געגען דעם ווילען פון ענגלאנד דאָסזעלבע מיט אויסטראַליען און ניו זעעלאַנד. דייטש האָט מורא מיר זאָלען ניט קומען אין קאָנפליקט מיט דיא רעגיערונגען וועלבע וועלען בע־שיטצען דעם קאַפּיטאל פון דיא קאָלאָניען. גאָלדבערג דענקט אָבער אז מיר בילדענדיג א קראַפט דאָרט וועלען ניט דארפען מורא האָבען דאפיר. דייטש האָט אָבער מורא אז דיא קאַפּיטאַל וועלען צוריקציהען זייערע קאפּיטאלען נאָך איידער מיר וועלען האָבען א מעגליכקייט זיך דאָרט צו קאָנצענטרירען און בילדען א מאַכט.

גאָלדבערג ענטפערט, אז דיא קאַפּיטאַל וועלען זיין פער־אינטערעסירט צו לאָזען ליעגען דאָרט זייערע אינוועסטעטע קאַ־פּיטאַלען, וועלבע בריינגען זיי א גרויסען פּראָפיט. —

סלאָנים וויל ניט נעהמען אלס בעווייז ניו זעעלאַנד און קאנאדא, אונזער בעזעצונג וועט ניט געהען אזוי שנעל. און האָט דאהער מורא פאר דיא שטערונגען פון דיא רעגיערונגען. דז. גלאָ־בוס וואָלט וועלען מיר זאָלען ארויסלאָזען דעם פאַקט, אז דער קאַפּיטאַליסט זוכט צו אינוועסטען זיינע קאַפּיטאַלען, עס איז גענוג פאר אונז אָנצווייזען אויף דעם וואָס עס זיינען דאָ לענדער וועלבע זוכען מאַרקעטס, און וויא אויך וועגען דעם וואָס מיר זוכען אימער לענדער, גענוג אלזאָ, דען מיר וועלען גאָר דארפען זעהן דאָרט צוריקצוהאלטען דעם קאַפּיטאַל פון קאָנצענטרירען זיך אין אויסלענדישע פּריוואַטע הענד. —

י. גלאבום מיינט, אז דער אין לאנד ענטוויקעלטער קאפי־טאל וועט קעמפפען געגען דעם מעטראפאלישען קאפיטאל, און דאמיט ווערט געבארען א נייע קראפט געגען דער מעטראפאלים.

דייטש וויזט אן אויף טראנסוואל וואו ענגלאנדס קאפיטאל האט פערדרענגט דיא בורען — אב. גאלדבערג מיינט אבער אז דארט איז עם אזוי פארגעקומען ווייל דיא בורען האבען צו זיך ניט געוואלט צולאזען ענגלישען קאפיטאל. מיר וועלען אבער יא צולאזען. —

פונקט 7, 8, 9 ווערען אנגענומען איינשטימיג.

דורכפיהרבארקייט פון טערר.

פונקטען 1, 2, 3 — איינשטימיג אנגענומען.

פונקט 4 וואלט בייענטאן וועלען דורכווארפען ביז די פאר־טייען אין רוסלאנד וועלען נעהמען א שטעלונג צו דער פראגע, עם שטימען פאר דעם פונקט 17, דאגעגען 2.

זיטצונג ווערט אבגעלייגט ביז 12 ביינאכט צוליעב דעם וואס פיעלע דעלעגאטען זיינען אוועקגעפאהרען אין דיא ארומיגע שטעדט אלם רעדנער.

שלום דער זיצונג 8 אוהר.

פרייטאג 12 אוהר נאכט.

טשערמאן א. פייפמאכער.

עם פאלגט אונזערע בעציהונגען צו דער יט"א.

אב. גאלדבערג אנלייטער. —

אלע פונקטען ווערען איינשטימיג אנגענומען אלם „בעמער־קונג" צו דיא רעזאלוציאנען פערלאנגט בראכמאן צו צוגעבען. „מיר אונטערשטיצען דיא רעאלע אקטען פון דער יט"א ווען זיי ווידערשפרעכען ניט אונזערע אנגענומענע פרינציפען.

ביינענסאָן פערשטעהט ניט דעם זינן פון דעם זאטץ, „אגי־טאַציאָן אונטער דיא בריטע אידישע מאַסען.“ ער מיינט, אויב אַלס ס. ט. דאן איז עס דאָך אונזער פליכט, אויב אלס טעררי־טאָריאַליסטען נור, דאן ווייסט ער ניט אויב מיר האָבען דאָס רעכט דערצו.

ניומאַן איז דאַפיר דיא בעמערקונג איבער דעם כאַראַקטער פון יט״א ארויסצו־ווארפען, זיא דיסקרעדיטירט דיא יט״א אין דיא אויגען פון דער עפענטליכקייט. — שלאָגט דאהער פאָר: „מיר געהען אריין אין דער עקזיסטירענדער יט״א נעהמען אָבער אויף זיך קיין פעראַנטוואָרטליכקייט פיר איהרע טהאַטען אזוי לאַנג וויא זיא איז נאָך ניט קריסטאַליזירט געוואָרען.“ — נח מאָשקאָווסקי איז אויך געגען דאָס וואָרט פילאַנטראָפּישע.

פעלדבערג איז דער מיינונג, אַז דיא יט״א נאָך איהר קאָנ־סטיטוציאָן נאָך איז אַ דעמאָקראַטישע, דער לעצטער פאַקט, דיא ערנענונג פון דער געאָגראַפישע קאָמיסיאָן, ווייזט אפילו אָן אויף איהר פילאַנטר. כאַראַקטער. אָבער איהר קאָנסטיטוציאָן איז אויף דעמאָקראַטישע יסודות, ווייזט אָן אויף רוסלאַנד וואו דיא יט״א איז געגרינדעט געוואָרען דורך דער מאסע, דערזעלבער פאַקט אין לאָנדאָן. — וועלען מיר אַלזאָ שטעהען פון איהר פון ווייטען, וועט זיא בלייבען וויא זיא איז, אַ דעמאָקראַטישען כאַראַקטער וועט זיא נור דאַן בעקומען ווען מיר וועלען צו איהר זאָפאָרט צושטעהען. — י. גלאָבום וויל עס זאָל הייסען אנשטאַט פילאַנ־טראָפּישע קאָמיטע פילאַנטראָפּישען כאַראַקטער. גאָלדבערג שפּרעכט זיך אוים אויך אין גאַנצען געגען דעם אויסדרוק פילאַנ־טראָפּיע, ווייל דיא בורזשואזיע, נאָך אונזער מיינונג, שטעהט ניט צו צום טערר. צוליעב פילאַנטראָפּ. נור צוליעב איהרע נאַצ. וויא עקאָנאָמישע אינטערעסען. — בעמערקט אויך ביינענסאָנ׳ען אַז אפילו דיא ס. ס. זיינען פיר אגיטאַציאָן צווישען דיא בריטע אידישע מאַסען, ציטירט זייער בעשלוס.

דיא בעמערקונג ווערט אָנגענומען מיט דער אומענדערונג

פּהילאַנטר. כאַראַקטער, ווערט אָבער צו איהר צוגעגעבען. „דיא פּאַרטיי פערפּפליכטעט זיך אַנצו־ווענדען דאָס בעסטע אויסצואיבען איהר איינפלוס אויף דיא יט״א.

עס פאָלגט נאַצ. פאָדערונגען אין גלות. איינלייטער גלאָבוס.

עס ווייזט זיך ארויס פיר אונמעגליך צו שטימען דיא רעזאָלוציאָנען צוליעב זייער שלעכטער רעדאַקציאָן. עס ווערט דאַהער בעשלאָסען דיא רעזאָלוציאָנען אויפ׳ס־ניי צו רעדאַקטירען. אייבערגעגעבען געוואָרען צום רעזאָלוציאָנן׳ס קאָמיססיאָן. דיא דעבאַטען ווערען דאָך פאָרטגעזעצט.

גלאָבוס ערקלעהרט זיינע רעזאָלוציאָנען.— ער מיינט, אז די נאַציאָנאַלע אויטאָנאָמיע האָט ביי אידען קיין באָדען. איז ניט ארויסגערופען געוואָרען דורך דיא רעאלע אינטערעסען פון דיא אידישע ארבייטער מאַססען, און האָט דאהער קיינע מעגליכקייטען פערווירקליכט צו ווערען. מיר קענען זיין אין אַמעריקאַ פּרינציפּיעל פאַר נאַציאָנאַלע פאָדערונגען, מיר קענען זיי אָבער יעצט ניט ארויסשטעלען. ווייל דיא אומגעבונג איז אסימילירט. דיא איבעריגע נאַציאָנען אין אמעריקא האָבען פאָרלויפיג אזעלכע פאָדערונגען ניט ארויסגעשטעלט, און דיא דורכפיהבארקייט פון אונזערע נאַצ. פאָדערונגען וועט דאַדורך זיין א זאך דער אונמעגליכקייט.

מיר דאַרפען אלזאָ פאָרלויפיג אומבייטען אונזערע נאַציאָנאַלע פאָדערונגען אויף נאַצ. טהעטיגקייט. וויא העלפען גרינדען אידישע פאָלקס־שוהלען, טהעאטערע, שאפען א אידישע ליטעראַטור און א גוטע אידישע פּרעססע.

ראַזומאָווסקי. דער טעריטאָריאַליזמוס, איז טאַקע דער ראַדיקאַלסטער ענטפער אויף דיא יודענפראגען, ער פערשטעהט אָבער ניט וויא אזוי נאַצ. אויטאָנאָמיטע קען קומען אין ווידערשפּרוך מיט דעם טעריטאָריאַליזמוס.

נח מאַשקאָווסקי.— איז איינשטימיג מיט גלאבוס ועגען נאַציאָנאַלע טהעטיגקייט, אין אמעריקאַ, איז אָבער ניט איינשטימיג מיט איהם טהעאַרעטיש. דיא קולטורעללע נאַצ. אויטאָנאָמיע

ביי׳ם אידישען פּאָלק האַלט ביי׳ם פערשווינדען, דער קהל פערשווינדעט, עס זיינען פערשוואונדען דיא אומשטענדען ביי וועלכע זיי האָבען עקזיסטירט, אין רוסלאנד און אין גאליציען, האָט זיך ערשט אָנגעהייבען דער קאַמפּף פאר אידישע זעלבסטבעשטימונג אין קולטורעלען אין פּאָליטישען זינן.

אומזיסט דענקט דעלעגאט גלאָבום, אז פאר א פאָלק וואָס איז א מינאריטעט איז אונמעגליך צו פאָרדערן א נאַצ. אויטאָנאָמיע. ער, מאשקאָווסקי, זעהט ניט דיא אונמעגליכקייטען. עסטרייך בעווייזט דאָס געגענטהייל, אין רוסלאנד קעמפּפען פאר דיעזען פּרינציפּ אלע נאציאָנאַל בעוואוסטע פעלקער און גרופּען. דיעזעלבע פאָדערונג איז אויך ארויסגעשטעלט געוואָרען פון דיא ליבעראלע ציוניסטען און אידישע ס״ץ. ארבייטער פּאַרטייען.

גלאָבום מיינט, דיא ארומיגע פעלקער, דיא פּאָלאַקען און רוסען וועלען ניט דערלאָזען דיא אידען צו בעקומען נאַצ. אויטאָנאָמיע, אויך מיינט ער וועט דער אידיש אססימילאטארישער טהייל זיין געגען דעם.

מאָשקאָווסקי דענקט אָבער, אז דאָס איז ניט גענוג גרונד צו פערוואַרפען דעם אויטאָנאָמען פּרינציפּ, וועלכער קען אונז פיעל נוטצען ברענגען אין עקאָנאָמישען פּאָליטישען און קולטורעלען זינן. דאָס קען העלפען ארגאניזירען דאָס אידישע פאָלק און איהם פיהרען צום טער. וועלכע פערשפּרעכט אונז דיא פוללע זעלבסטשטענדיגקייט.

דיא עסטרייכישע און טירקישע נאציאָנאַליטעטען, ניט קוקענדיג אויף זייערע פיעלע שונאים, האָבען דאָך ארויסגעשטעלט זייערע נאַצ. אויטאָנאָמיע פאָדערונגען און געקעמפּפט פאר זיי. עס איז אפילו אמת, אז אין אמעריקא איז נאָך פאָרלויפיג קיין שארפע נאַציאָנאַלע פּראָבלעמע ניטאָ. דאָס בעווייזט אָבער ניט אז עס וועט קיין מאָהל ניט זיין. אויף דעם זייט ים האָט דיא אמעריקאנער רעגיערונג שוין אמאָהל געהאט א צוזאמענשטויס מיט דיא פראנצויזען און דייטשען.

פארשלאג דעבאטען צו שליעסען: דיא רעזאלוציאנען וויעדער אריינצוגעבען צום רעז. קאמיטע אין דער נעקסטער זיטצונג זיי פארלעזען. — דעבאטען געשלאסען.

זיטצונג געשלאסען 3 אוהר נאכטס.

שבת פריה.— 10 אוהר.

טשערמאן אויערבאך, וויס-טשערמאן צוקערמאן.

דיא רעזאל. קאמיטע ברייננט אריין דיא רעז. וועגען אונזערע נאצ. פארדערונגען אין דיא גלות לענדער.

ראזומאווסקי בעמערקט, אז דיא רעזאל. האט א לאגישען פעהלער, וויל וויא נאך דער רעזאלוציאן קומט אויס איז נאציאנאלע טהעטיגקייט גראדע דער היפוך פון נאציאנאלע פארדערונגען.

קרעמער איז ניט איינפערשטאנען מיט דער מיינונג אז נאציאנאלע טהעטיגקייט זאל בעטראכטעט ווערען אלס א מיטעל צום טעריטאר. ענד־ציעל. וויל טעריטאריאליזמוס איז נאר א ענטפער אויף דיא עקאנאמישע לאגע פון אידישען פאלק.

דיא אידישע מאססען ווערען מעהר נאציאנאל בעוואוסט, און וואס מעהר דיא ענטוויקלונג פון דיא מאססען געהט פארט, וועלען דיא פארדערונגען ארויסשפראצען וויא פון זיך. און אונזער אויפגאבע דארף זיין צו געהען געגען דיא שטרעבונגען פון דיא אסימילאטארען.

ער בעטראכט די נאצ. טהעטיגקייט אלס א זאך אן און פיר זיך, און אלס אזעלכע איז ער געגען איהר, אין בעצוג אויף דער ענטוויקלונג פון דער יוד. שפראך איז ער, אלס היסטאָרישערמאטעריאליסט געגען, וויל די שפראך איז עס דיעניגע וועלכע ווערט געשפראכען פון

פאָלק, אויף דער אידישער שפּראַך דיינקט דאָס פאָלק, עס איז אַלזאָ א לעבעדיגער פאַקטאָר: א רעזאָלוציאָן אָנצונעהמען פאר א זאַך וועלכע לעבט פיר זיך איז לעבערליך.

מיללער וויל עס זאָל זיין אויסגעטייטשט וועלכע שפּראַך. ער איז ניט צופריעדען מיט דעם וואָס אין דיא רעזאָלוציאָנען איז ניט דערמאָהנט געוואָרען וואָס מען מיינט מיט נאַציאָנאַל־פּאָליטישע טהעטיגקייט.

ראַזומאָווסקי איז איינפערשטאַנען מיט דער טעכנישער זייטע פון דיא רעזאָלוציאָנען. ער איז אָבער געגען דעם שטאַנדפּונקט וואו דיא נאַציאָנאַלע טהעטיגקייט און ארבייט אין די גלות לענדער ווערט ניט בעטראַכטעט אלס וויכטיג, אן און פיר זיך. נור אלס א מיטעל צום ציעל.

ער מיינט אז נאַצ. ארבייט איז אן און פיר זיך וויכטיג, ווייל מיר זיינען נאַציאָנאַליסטען.

גאָלדבערג ענטפערט איהם אָבער, אז טעכניש דארפען דוקא דיא רעזאָלוציאָנען געענדערט ווערען, דער שטאַנדפּונקט מיינט ער אָבער איז א ריכטיגער. ער , ארויסגעהענדיג פון'ם שטאַנדפּונקט פון'ם פּאָליטישען ציוניזמוס, דענקט אז דיא נאַציאָנאַלע ארבייט אין דיא גלות־לענדער האָט אן און פיר זיך קיין ווערטה, צוליעב דער אוננאָרמאַלער לאַגע פון דעם אידישען לעבען. וויא אויך צוליעב זיין צוקונפטסלאָזיגקייט אין גלות. דער טעררימאָריאַליזמוס אָבער, וועל־כער פערזיכערט דעם אידישען פאָלק א צוקונפט, רופט ארויס דיא נויטהיגקייט פון נאַציאָנאַלע ארבייט אין דיא גלות־לענדער אלס א פּאַלאַטיוו, אלס געגענוואַרטס ארבייט אין דיא גלות־לענדער. ער מאַכט אויפמערקזאַם, אז אין דיא רעזאָלוציאָנען איז אויך אנגע־מערקט געוואָרען דיא נאַצ. ארבייט אלס א זאַך אן און פיר זיך.

דז. גלאַבום מיינט אז עס איז אן עולה וואָס דיא רעזאָלוציאָנען רעדען גאָר ניט וועגען דעם טהייל פון דעם אידישען פאָלק, וועלכער וועט בלייבען אין דיא גלות־לענדער, און וועלכער וועט ניט עמיג־רירען אין דאָס נייע לאַנד.

ער שלאָגט דארום פאָר איינשליסען א רעוואָלוציאָן, וואָס זאָל אויסדריקען אונזער שטעללונג צו יענעם טהייל פון דעם יוד. פאָלק. ער איז אויך ניט צופריעדען מיט דעם וואָס דיא רעוואָלוציאָנען דער־מאָהנענדיג שוהלען אלס אגיטאציאָנס מיטעל, זאָגען ניט אויס בפירוש וועלכע שוהלען. דיא רעוואָלוציאָן האָט געזאָלט, מיינט ער, בפירוש אויסדריקען העכערע און ניעדריגערע פאָלקס־שוהלען.

ער וואָלט אויך וועלען אז א רעוואָלוציאָן זאָל צוגעגעבען ווערען אז מיר פארנעהמען אונז מיט דער ענטוויקלונג פון ערד־ארבייטער אין דיא גלות־לענדער. דאָס וואָלט אונז געקענט העלפען שאפען פיאָנערען פיר דאָס אידישע לאנד. ער אמענדירט דאהער, אגריקול־טורעלע שוהלען.

י. גלאָבום ענטפערט קרעמערן אז מיט דעם וואָס ער גלאָ־בום האָט געזאָגט אז נאציאָנאליזמוס איז א מיטעל צום ציעל, האָט ער געמיינט אז דער פראָצעס איז א אינדירעקטער, דורך דאָס ערהייבען פון דעם נאציאָנאלען בעוואוסטזיין, וואקסט ממילא דאָס בעדירפנים נאָך א זיכערע היים. — ער שטעהט פיר דער ענטוויקלונג פון דער שפראך, צוליעב דעם וואָס דיא לעצטע ווערט געשטערט פון דיא אומשטענדען, דיא אומגעבונג, און נייטיגט זיך דאהער אין א געגען־קראפט.

בראכמאן איז איינשטימיג מיט דעם גייסט פון דיא רע־וואָלוציאָנען, ער שטעהט אויך אויף דעם ציונ. שטאנדפונקט אז ביי אונז איז דער צוועק דאָס אידישע פאָלק, ניט דיא איינצעלנע אידען, דיא רעוואָלוציאָן וועגען דער שפראך דיינקט ער, איז ניט בעטראכטעט געוואָרען פון דעם פראקטישען שטאנדפונקט, מען האָט ניט אין אכט גענומען דיא פראקטישע דורכפיהרבארקייט פון דער רעוואָלוציאָן, — ווייל דער אמת איז, אז דאָס לעבען אססימילירט דיא אידישע שפראך און ליטעראטור, דער אמעריקא־ניזירונגס פראָצעס וועלכער געהט דאָ אזוי שטארק פאָר, שטופט פראקטיש ארויס דיא אידישע שפראכע און ליטעראטור אין לעבען, און זיי שפיעלען נור א ראָלע ביי דעם עמיגראנטען אזוי לאנג וויא

דער לעצטער איז נאך ניט בעקאנט מיט דער אמעריקאנער שפראך און ליטעראטור, אזוי שנעל אבער וויא ער ערלערנט דיא ענגלישע שפראך און ליטעראטור פון אמעריקא, פערבייט ער אויף איהר זיי אידישע. ער איז דארום איינפערשאנען מיט דער רעזאלוציאן. נור אין פּרינציפּ, זעהט אבער ניט קיינע מעגליכקייטען עס דורכ־צוזעצען אין לעבען. —

א פארשלאג ווערט געמאכט עס אן בלאק צו שטימען, עס שטימען דאפיר 12, דאגעגען 6. —

דז. גלאבוס שלאגט פאר צו פאסען א רעזאלוציאן, אין בעצוג צו דיא אין גלות פערבליעבענע אידען, עס שטימען 10 דאפיר, 13 דאגעגען. דז. גלאבוס שלאגט פאר צו קאריגירען „העברעא און ניעדעריגערע שולען." דאפיר 10, דאגעגען 7.

פארשלאג פון דז. גלאבוס צו שטיצען מאראליש דיא אידישע עמיגראציאן פון שטאדט און לאנד. עס שטימען 10 דאפיר 14 דאגעגען.

פארגעשלאגען צו שטיצען אגריקולטור שוהלען 16 דאפיר 6 דאגעגען.

א. בראכמאן לעזט פאר רעזאלוציאנען:

„אונזערע בעציהונגען צו דיא ס. ס."

עס עפענט זיך א דעבאטע. רעדע־צייט 5 מינוטען.

דעל. פעלדבערג איז געגען דיא אננאהמע פון דיא פארגע־לייגטע רעזאלוציאן, ווייל דאס וועט אונז אויסשליסען דיא מעג־ליכקייט אריינצוטרעטען אין פערבינדונג מיט דיא איבעריגע סאצ. טער. פארטייען. ער איז פּרינציפּיעל געגען פינאנצ. שטיצע צו אויסלענדישע פארטייען. דאס געלד זאגט ער, קענען מיר פיר אונ־זער פארטיי פערווענדען.

בעקער איז דער מיינונג אז מיר זאלען אונז ניט רעכענען מיט רוסלאנד, ווייל אונזער פארטיי איז א זעלבסטשטענדיגע. און מיר זיינען געגען אירגענד וועלכע אונטערשטיצונגס פלאן. מיר קענען בלויז זיין פאר א געגענזייטיגע אונטערשטיצונג.

דעל. אלבערט זאגט אז מיר זיינען צוגעבונדען צו דיא ס. ס. אין רוסלאנד מיט לייב און לעבען, איז דאפיר נור דיא ס. ס. צו שטיצען, ווייל זיא איז דיא שטארקסטע פארטיי אין דעם אידישען ארבייטער לאגער. און ווערט אויך אלס אזעלכע אנערקענט פון דיא אידישע מאסען. דיא אנדערע סאצ. טער. פארטייען, בעטראכט ער נאר אלס קלייזלאך.

ראזומאווסקי איז ניט איינפערשטאנען מיט דער מיינונג אז דיא ס. ס. זיינען א נאציאנאלע פארטיי, דער עצם פון זיי זאגט ער איז א נאציאנאלער, זיי זיינען אבער ניט נאציאנאליסטיש. ער וויל פאר קיין פאל ניט אנערקענען אז דיא ס. ס. האבען אם ריכטיגסטען אויפגעפאסט דיא לעזונג פון דער פראבלעם פון דיא איד. ארבייטער מאסען.

דעל. ניומאן לייקענט אב דעם נאציאנאליזמוס פון דער ס. ס. פראגראם, דאס גאנצע פראגראם פון ס. ס. איז נאר געבויט אויפ'ן קלאסענקאמפף. וועהרענד מיר זיינען פיר דיא בעגרינדונג פון'ם טערריטאריאליזמוס אויך אויפ'ן נאציאנאלען פאקטאר ניט בלויז אויף דעם עקאנאמישען.

טוביה קרעמער דיינקט אז מיר זיינען זעהר נאהענט צו דיא ס. ס. מיט דעם וואס אונזער פראגראם האט אן עקאנאמישע מאטער. אונטערלאגע. דיא ס. ס. אנערקענען אויך דעם נאציאנאלען מאמענט, מיט דעם וואס זיי ווילען אויך צוציהען דיא איבעריגע קלאסען אלס אנטהייל נעהמער אין דער בעפרייאונג פון דעם איד. פאלק.

י. גלאבום וויל מען זאל ניט מיינען אז מיר זיינען פאלשטענדיג איינפערשטאנען מיט דיא ס. ס., ער אנערקענט אבער אז דיא פארטיי האט ריכטיג אויפגעפאסט דיא נאצ. פראבלעם פון דיא איד. מאסען. דיא מינסקער איז בלויז א שטרעמונג פון דער ס. ס. פארטיי, אבער פאר קיין פאל א זעלבסטשטענדיגע פארטיי.

ביינענסאן מיינט אז פינאנציעלע הילפע איז ניט וויכטיג,

מאָראַלישע קענען מיר ניט געבען. דיא מינסקער וועלען זיך ענדליך מוזען פעראייניגען מיט דיא ס. ס.

מיללער איז געגען דיא אויסדריקע „ערשטע" און „איינציגע פּאַרטיי". רעקאָמענדירט זיי אַרויסצוואַרפען. דאַן דיינקט ער וועלען אַלע דעלעגאַטען קענען שטימען פיר איהר, וויינינגסטענס אַ גרויסע מאַיאָריטעט.

אַב. גאָלדבערג מיינט אַז דיא שטעלונג איז דאָ אַ פּרינצי־פּיעלע, און דיא רעזאָלוציאָן דאַרף דאָ גאָר ניט צופריעדענשטעלען אַלע דעלעגאַטען. אונזער פּראָגראַם איז ניט צונויפגעשטעלט פון קאָמפּראָמיסען, נור דער צושטימונג פון אַ מאַיאָריטעט. שלאָגט אָבער פאָר דיא רעזאָלוציאָן צו קאָריגירען. ער שלאָגט פאָר אַ מאַ־דוס.

פאָרשלאַג שליעסען די דעבאַטע, 12 דאַפיר 14 דאַגעגען. דער מאַדוס ווערט געשטעלט צו דעבאַטירען.

שניאור איז איינפערשטאַנען מיט דעם מאַדוס, ער איז אָבער דאַפיר אַז פריהער פאַר אַלץ זאָלען אָנגענומען ווערען אַלגעמיינע רעזאָלוצ. וועגען אַלע סאָצ. טער. פּאַרטייען.

דז. גלאָבום איז געגען דעם אויסדרוק „סאָלידאַריש מיט ס. ס." ווייל דאָס הייסט בעשטעטיגען זייער פּראָגראַם.

אייבראַהאַמס האָט אויך מורא אַז מיט דער רעזאָלוציאָן ערקלערט מען זיך איינפערשטאַנען מיט דעם פּראָגראַם פון דיא ס. ס. דעבאַטע געשלאָסען.

ראַזומאָווסקי שלאָגט פאָר, עס זאָל הייסען „סאָלידאַריש מיט דיא סאָצ. טער. פּאַרטייען."

פאָרשלאַג עס איבערצוגעבען דער רעזאָל. קאָמ. דאַפיר 27, דאַגעגען 4.

אַ פאָרשלאַג ווירד געמאַכט, צו פאַססען אַ רעזאָלוציאָן אַז מיר זאָלען ארבייטען פיר דיא פעראייניגונג פון אַלע ס. ט. פּאַר־טייען פון דער גאַנצער וועלט.

אָנגענומען איינשטימיג.

דיא רעזאָלוציאָן איבער ס. ס. ווערען געבראכט צור אבשטי־מונג. עס שטימען פיר זיי 20, געגען זיי 5.

שניאור שלאָגט פאָר דיזעלבע רעזאָלוציאָנען פיר דיא מינס־קער ס. ט. פ"צ.

א פאָרשלאָג ווערט געמאכט צו שליסען דיא דעבאטען. — שניאור בעשולדיגט דעם טשערמאַן אין פאָליטיקס א. ז. וו.

עס ענטשטעהט א טומעל, שניאור ווירד אויפגעפאָרדערט זיין בע־שולדיגונג צוריק צוציהען. שניאור ענטזאגט זיך. עס ווערט בעשלאָסען דיא גאנצע בעשולדיגונג צו איגנאָרירען.

א פאָרשלאג ווערט געמאכט דיזעלבע רעזאָלוציאָנען אנצונעהמען פאר דיא יסא"פ.— א טומעל ענטשטעהט. קרעמער אפעלירט צו דיא ס. ס. זיך צוריקצוציהען צו בעראטונג. טשערמאַן ערקלערט, אז דער אפיעל איז איבעריג, וויל דיא ס. ס. ווילען זיך ממילא נאכדעם צוריקציהען. דע־לעגאט שטיינבערג בעשולדיגט דעם טשערמאַן אין בודעל. עס ווערט ווי־טער א טומעל. אלע דעלעגאטען פראָטעסטירען. שטיינבערג ציהט צוריק דאָס וואָרט. זיטצונג ווירד געשלאָסען 2 אוהר.

---

3 אוהר זיטצונג.

טשערמאַן אב. גאָלדבערג, וויס טשערמאַן צוקערמאַן.

טשערמאַן רעקאָמענדירט, אז דיא רעזאָלוציאָנען וועגען דיא ס. פּ., ס. ל. פּ., טרייד יוניאָניזם און אינדאָסטריאַליזם זאָלען אי־בערגעגעבען ווערען צו דער רעזאָלוציאָן'ס קאָמיססיאָן.

ראזומאָווסקי שלאָגט פאָר אז עס זאָל איבערגעגעבען ווערען דעם צוקינפטיגען א. ק. אויסצוארבייטען דיא רעספעקטיווע רע־זאָלוציאָנען און זיי איבערצוגעבען פיר א רעפערענדום וואוט צו

דיא פעראיינען. א צווייטער פארשלאג ווערט געמאכט אז נאר דיא רעזאלוצ. וועגען ס. פ. און ס. ל. פ. זאלען איבערגעגעבען ווערען צום א. ק.

עס ווערט בעשלאסען דיא פראגע וועגען ס. פ. און ס. ל. פ. איבערגעבען דעם א. ק.; דיא רעזאלוציאנען וועגען דיא יסא"פ און יטא"פ איבערצוגעבען דער רעזאלוציאן'ס קאמיססיאן.

עס פאלגט ארגאניזאצ. סטאטוט.

א. פייפמאכער, סעקרעטער, לעזט פאר די ארגאניזאציאנס סטאטוטען. — — — — — — — — — — — — — — — — — —

דעל. ראזומאווסקי איז געגען דעם צענטראליזירענדען כאראקטער פון דיא סטאטוטען.

א קארעקשאן ווירד אריינגעבראכט אנשטאט „איינשטימיג מיט אונזער פלאטפארם" זאל עס הייסען „מיט דיא הויפט פרינציפען".

דעל. קרעמער דענקט אז עס איז זעהר א וויכטיגער פונקט, דער גרונדשטיין פון אונזער סטאטוט, ער בעשטעהט דורכאויס אויף „פלאטפארם" און ניט בלויז הויפט פרינציפען.

נאדלער, וויל מען זאל ארויסזאגען וועלכע עס זיינען דיא הויפט פרינציפען.

צוקערמאן וויל דורכאויס אז עטוואס זאל דא געענדערט ווערען, ער וואלט פערלאנגען אזא סארט אויסדרוק וועלכער זאל מעגליך מאכען דעם אנשלוס אין אונזער פארטיי פון אזעלכע פערזאנען וואס זיינען אפילו מיט איינינע פונקטען פון אונזער פלאטפארם ניט איינשטימיג. ער דענקט דאהער אז דיא קארעקציאן „הויפט פרינציפען" וועט זיין דער ריכטיגער אויסדרוק.

קאמאראוו קארעגירט: „דער וועלכער ערקלערט זיך אלס סאציאליסט טעריטאריאליסט".

מישקאווסקי דיינקט אז דער פאסענדסטער אויסדרוק וועט זיין: „יעדער, וועלכער ערקלערט זיך אלס סאצ. נאצ."

אב. גאָלדבערג ערקלערט, אז דער אויסדרוק „פלאַטפאָרם" מיינט שוין ממילא „הויפּט פּרינציפּען", און עס איז ניט נויטיג עס אויסצושרייבען, אין אַלע פּאַרטייען ווערט געברויכט דיעזער אויסדרוק.

עס ווערט אָנגענומען: „דיא פּרינציפּען פון פּלאַטפאָרם".

עס פאָלגט דיא אבשטימונג פון אבטהיילונג 2, פון'ם אָרג. סטאַטוט. — פּונקטע 1, 2, 3, 4, 5, ווערען איינשטימיג אָנגענו־מען. עס ענטוויקעלט זיך א דעבאַטע איבער פּונקט 6 וועלכער ער־לויבט קיין פעראיין זיך אָנשליסען אין אנדערע פּאַרטיי.

דעל. צוקערמאַן דיינקט, אז פּונקט 6 מוז אָנגענומען ווערען, ווייל מיר האָבען אָנגענומען פּרינציפּען איבער וועלכע אַלע זיינען איינשטימיג.

דעל. מעדאָווניק מעלדעט אז אויב פּונקט 6 ווערט אָנגענו־מען, דאַן זיינען זיי, דיא ס. ר. ט. דעלעגאַטען געצוואונגען זיך צוריקצוציהען פון דער קאָנווענשאָן, ווייל זייער פעראיין איז פער־בונדען מיט דער סאָצ. רעוו. פּאַרטיי.

דעל. ראזומאָווסקי איז דער מיינונג, אז דיא ס. ר. ט. דע־לעגאַטען האָבען קיין רעכט ניט געהאַט צו שטימען פיר אַן אַל־געמיינע פּלאַטפאָרם, אזוי לאַנג וויא זיי זיינען געקומען מיט איינע פאר זיך אויסגעארבייטעטע פּלאַטפאָרם.

דיא קאָנווענשאָן איז אונצופריעדען מיט דער האנדלונג פון דיא ס. ר. ט. און דריקען עס אויס דורך מאַסען פּראָטעסטען.

פּונקט 6 ווערט געבראַכט צור אבשטימונג און ווערט אָנ־גענומען.

דיא ס. ר. ט. דעלעגאַטען ציהען זיך צוריק פון דער זיצונג פיר א בעראַטהונג.

פּונקטען 7, 8, 9 אָנגענומען.

פּונקט 10 וואָס פערביט איינצעלנע פעראיינען ארויסצוגעבען ליטעראַטור אָהן דיא ערלויבניס פון צ"ק רופט ארויס דעבאַטען.

ראזומאָווסקי דיינקט אז אזא בעשלוס וועט טויטען דיא איניציאטיווע פון די פעראיינען און אגיטאציאָן און פראָפאגאנדא.

דער פונקט ווערט געבראכט צור אבשטימונג. איינשטימיג אָנגענומען.

אבטהיילונג 3, פונקטע 1, 2, 3, 4 און 5 איינשטימיג אָנגענומען. ביי פונקט 6, קומט ארויס בעקער מיט א רייהע פון רעזאָלוציאָנען אנגענומען אויף א גענעראל פערזאמלונג פון אלע חברים פון ניו־יאָרק. — איינע פון דיא הויפט רעזאָלוציאָנען איז, אז דער ניו יאָרקער צ"ק זאָל שיקען צוויי פערטרעטער אין א. ק. בראכמאן בעמערקט איהם אז דיא קאָנטרי וועט עס קיינמאָל ניט צולאָזען. — פונקט 6 ווירד אָנגענומען מיט דעם אמענדעמענט: עס בלייבט 5 אין קליינעם א. ק. 6 פיר דער פראָווינץ.

דיא ס. ר. ט. ערשיינען ווידער און ערקלערען אז זיי האָבען בעשלאָסען זיך צוריקצוציהען.

בראכמאן שלאָגט פאָר דיא רעזיגנאציאָן אָנצונעהמען. עס ענטשטעהט א דעבאטע. — דיא דעלעגאטען פון ס. ר. ט. מעלדען אז זיי ווילען זיך נאָך א מאָל בעראטהען. דיא דעבאטען ווערען היערמיט ערלעדיגט.

זיטצונג ווערט אויף א קורצע צייט אויפגעלעזט — עפענט זיך באלד ווייטער אויף.

עס לויפען איין בעגריססונג'ס טעלעגראמען: פון פועלי־ציון בר. 1 נויאָרק. נאָרד ברענטש 2 שיקאגא, א טעלעגראמע פון יוסף באראנדעס, ניו־יאָרק.

עס ווערען געשטעלט צור אבשטימונג דיא סטאטוטען וועגען דעם צוזאמענפאָהר אלע פונקטען איינשטימיג אָנגענומען.

א רעקאָמענדיישאָן ווירד אריינגעבראכט פון פילאד. בר. אז יעדער פעראיין פון 25 חברים זאָל מעגען שיקען צוויי דעלעגאטען צום צוזאמענפאָהר. פאָרשלאג דורכגעפאלען. עס האנדעלט זיך וועגען דיא פראגע פון דאָס רעכט פון א. ק. צו קאאָפטירען מיטגלידער

פיר דעם זעלבען. א. פייפמאכער שלאגט פאר דער א. ק. זאל האבען דאס רעכט צו קאאפטירען צוויי מיטגלידער.

עס ווערט אמענדירט אז דיא צוויי קאאפטירטע זאלען האבען א שטימונגס רעכט, זיי זאלען עס אבער ניט האבען אויף דעם צוזאמענפאהר פון גרויסען צ. ק. איינשטימיג אנגענומען.

ראיאנער צוזאמענפאהר.

בעשלאסען צו צוטהיילען דיא ארגאניזאציאן אויף 6 ראיאנען מיט 1 פארשטעהער פיר יעדען, עס בלייבט פיר יעדעם ראיאנען פארשטעהער דאס רעכט צו קאאפטירען איינעם אין יעדער שטאדט פון זיין ראיאן, מיט דער צושטימונג פון צ. ק. — דער ארגאניז. סטאטוט אן בלאק אנגענומען.

בעשלאסען דער א. ק. זאל ארויסגעבען פארטיי ביכלאך פיר פארטיי דיוס.

פארשלאג ארייגעבראכט פון דעל. פעלדבערג אז דער א. ק. זאל ארויסגעבען פראטאקאל ביכער פיר אלע פעראיינען, און דיא זעלבע זאלען דעם א. ק. צוגעשטעלט ווערען 2 מאנאט פאר דער קאנווענשאן. — אנגענומען.

מיללער שלאגט פאר צו פערעפענטליכען אין דרוק פארם דיא פראטאקאלען פון דער קאנווענשאן. — אנגענומען.

דעל. ניומאן, וועלכער פערטרעט דיא מינסקער ריכטונג, בעט דאס רעכט ארייצוגעהן אין רעזאל. קאמיטע און העלפען אויסארבייטען דיא רעזאלוציאנען וועגען אונזער שטעלונג צו דיא מינסקער פ"צ. — בעוויליגט.

אגיטאציאן און פראפאגאנדא.

א. פייפמאכער מיינט, אז פיעלעס וואלט געקענט אויפגעטהאן ווערען ווען מיר וואלטען האבען 25 חברים זיי צו שיקען אין דער פראווינץ. חברים וועלכע זאלען זיך אנבאטען פרייוויליג זיך צו שטעלען פיר א געוויסע צייט צו דיענסטען פון דער פארטיי, זיי עס מיט זייער אגיטאציאנס אדער ארגאניזאציאנס קראפט.

צוויי פּערזאָנען זאָלען אנגעשטעלט ווערען, איינער פיר אגיטאַציאָן אין דער פּראָווינץ, און איינער פיר ניו־יאָרק און אומ־געגענד.

בראַכמאַן טראָגט אריין פאָלגענדע פאָרשלעגע:

1) רעקאָמענדירען די פעראיינען צו עפענען קלאָבס אין זייערע רעספּעקטיווע שטעדט, אַ קלאָב־רום, מיינט ער איז זעהר אַ וויכ־טיגע אינסטיטושאָן, און אַ גוטער מיטעל פיר אגיטאַציאָן און פּראָ־פּאַגאַנדאַ.

2) רעקאָמענדירען דיא פעראיינען, אָלע זייערע געשעפטס־אנגעלעגענהייטען איבערצוגעבען זייערע עקזעקוטיווע, און דיא פערזאמלונגען אויסנוטצען פיר טהעאָרעטישע פערהאנדלונגען און דיסקוסיאָנען. — ביידע פאָרשלעגע אָנגענומען.

פעלדבערג שלאָגט פאָר צו עפענען אַ מין רעדנער גרופּע.— אָנגענומען.

זיטצונג ווערט געשלאָסען 10 אוהר, אלע דעלעגאטען ווערען איינגעלאדען צום באנקעט, וואָס איז פעראנשטאלטעט געוואָרען פון באָסטאָנער ארגא־ניזאציאָן לכבוד דיא דעלעגאטען.

זיצונג שבת אבענד 12.30.

טשערמאַן, אַב. גאָלדבערג.

אויף דיא טאגעס־אָרדנונג איז וואהלען פיר צ. ק.

דער פּערמאַנענץ אויסשוס רעקאָמענדירט פאָלגענדע פּערזאָנען אין צ. ק. נויאָרק פיר הויפּטזיץ.

1) א פייפּמאכער, סעקרעטער
2) אַב. גאָלדבערג,
3) יהודה גלאבוס,
4) ל. פייפּמאַכער,
5) ירחמיאל אויערבאך.

פיר דער פּראָווינץ:

1) אַלעקסאַנדער בראַכמאַן, פילאַדעלפיא,
2) מ. ראַזומאַווסקי, שיקאַגאָ,
3) א. גארבער, קליוולאנד,
4) א. קאַמאַראַוו, מאָנטרעאַל,
5) ש. שניאור, באָסטאָן.

דער פּערמאַנענץ אויסשוס ערקלעהרט, אַז צוקערמאַן איז גע־וועז פאָרגעשלאָגען פיר פילאַדעלפיא, האָט אָבער זיך ענטזאגט דיא נאָמינאַציאָן אָנצונעהמען. ניט זעהענדיג קיין וויכטיגען צענטער אויסער דיא אויבען אויסגערעכענטע, פיר וועלכע מען זאָל דארפען בעשטימען אַ מיטגליעד אין צ. ק. רעקאָמענדירט דער פּערמאַנענץ אויסשוס צו לאָזען איין וואַקאַנסי פיר דיא פּראָווינץ און דיא אויספיללונג פון דערזעלבען איבערצוגעבען דעם צ. ק.

א פאָרשלאַג ווערט אריינגעטראָגען א. פּייפּמאַכער צו ער־וועהלען איינשטימיג אלס סעקרעטער פון דער פּארטיי ביז צור נעקס־טער קאָנווענשאָן.— פאָרשלאַג אָנגענומען. א. פּייפּמאַכער ווערט איינשטימיג ערוועהלט אלס סעקרעטער פון דער ס. ט. פּארטיי פון אַמעריקאַ.

דיא קאָנווענשאָן נאָמינירט פיר ניו יאָרקער צ. ק.

1) יואל סלאָנים,
2) א. ביינענסאָן,
3) י. נאַדלער.

נאָמינייש אָן ווערט געשלאָסען.

בעשלאָסען דיא שטימונגס־פאָרם זאָל זיין א געהיימע. — עס ערעפענט זיך דיא דעבאַטע וועגען דיא נאָמינירטע קאַנדידאַטען.

אין צייט פון דיא דעבאַטען ציהען צוריק זייער קאנדידאַטור דיא דעלעגאַטען י. נאַדלער און א. ביינענסאָן. — נאָך א לאַנגער דעבאַטע פאָלגט דיא אבשטימונג.

אב. גאָלדבערג, 30; י. גלאבום. 30; י. אויערבאך, 24; י. סלאָ־נים, 17; ל. פייפמאַכער, 16. ערוועהלט אב. גאָלדבערג, י. גלאבום, י. אויערבאך, י. סלאָנים.

דיא אבשטימונג איבער דיא פּראָווינץ קאנדידאטען איז א אָפענע, אָהנע דעבאטען.

1) בראכמאן, איינשטימיג; 2) מ. ראזומאווסקי, 27 דאפיר, 3 דאגעגען; 3) א, גארבער, 20 דאפיר, 1 דאגעגען; 4) א. קאמאראוו איינשטימיג; 5) ש. שניאור, איינשטימיג.

טשערמאן פיר נעקסטע זיצונג צוקערמאן.
וויס־טשערמאן, ראזומאווסקי.

זיטצונג געשלאָסען 4 אוהר מאָרגענס.

זיצונג זאָנטאג 11 אוהר פארמיטאג.

צוקערמאן, טשערמאן. ראזומאווסקי, וויס־טשערמאן.

בעגריסונגס טעלעגראמען ערהאלטען פון ברוקלינער פּ. צ.
אויף דער טאגעס אָרדנונג איז: *)
בעריכט פון „דאָס פאָלק“.

א. פייפמאַכער בעריכטעט: אז „דאָס פאָלק“ איז ארויסגע־געבען געוואָרען פון פילאד. אָרגאניזאציאָן און איז ניט געוועזן מיט דעם וויסען פון א. ק. נאכדעם וויא 3 נומערן זיינען ערשיענען האָט דיא פילאד. פּ. ק. מיטגעטהיילט אז זיי זיינען בערייט איבערצור־געבען „דאָס פאָלק“ צום פאָרקאָנפערענץ. „דאָס פאָלק איז דאן געוואָרען דאָס אייגענטהום פון דער אָרגאניזאציאָן. דער א. ק. האָט אהין געשיקט זיינעם א מיטגליעד חבר ל. פייפמאַכער צו לייי־

*) אזוי וויא דיא זיצונג איז געווען א געשלאָסענע, גיעבען מיר נור איבער דיא פאקטען וועלכע מען קען פערעפענטליכען.

טען מיט דער צייטונג אין פילאדעלפיא. נאך דעם ערשיינען פון׳ם 7טען נומער האט ל. פייפמאכער מיטגעטהיילט אז דיא צייטונג קען ווייטער ניט ערשיינען אין פילאדעלפיא. דער א. ק. האט דאס גענומען אין אכט און מיט דער צושטימונג פון דער פילאד. אדמי־ניסטראציאן איז בעשלאסען געווארען דיא צייטונג צו טראנספאר־טירען נאך נויארק. דיעזע האנדלונג האט גערעטעט „דאס פאלק" פון באלדיגען אונטערגאנג. אלעס מעגליכסטע איז אנגעווענדעט געווארען פון א. ק. צו ערהאלטען דאס פאלק ביים לעבען. צירקולא־רען זיינען ארויסגעשיקט געווארען צו דיא פעראיינען, וועלכע הא־בען זיי דערצעהלט פון דער לאגע פון „דאס פאלק". דיא פעראיינען האבען געטהאן זייער בעסטעס, און דיא צייטונג האט דאך געמוזט אויפגעגעבען ווערען נאך דעם ארויסגאנג פון דעם 22טען נומער.

עס פאלגט דאן דער פינאנציעלער רעפארט.

עס פאלגט קריטיק איבער „דאס פאלק".

מיללער גיט צו אז ל. פייפמאכער, א. פייפמאכער און אב. גאלדבערג האבען געארבייטעט פיר „דאס פאלק" מיט אלע זייערע קרעפטען אבער דיא נויארקער חברים זיינען ניט געווען צופריע־דען מיט דעם אריבערנעהמען פון „דאס פאלק" נאך ניו־יארק. בע־שולדיגט דעם א. ק. אין צופיעל אידעאליזמוס און וויניג ביזנעס פעהיגקייט. האלט פיר א גרויסען פעהלער וואס דיא רעדאקציאן איז ניט געשטאנען אונטער דער אויפזיכט פון דער פארטיי.

בעקער בעוואונדערט פשוט דיא איבערגעבענהייט פון דיא חברים ל. פ״מ און א. פ״מ, קאנסטאטירט דעם פאקט אז דיא חברים פון ניו־יארק זיינען יא געווען צופריעדען מיט דער האנד־לונג פון א. ק. אין איבערנעהמען פון דיא צייטונג נאך ניו־יארק. בעשולדיגט דעם א. ק. אין אונערפאהרענהייט.

קרעמער איז אונצופריעדען וואס מען האט איהם פערצאמט דעם וועג פאר אברייטערע קריטיק. ער וואלט געוואלט ארויפ־

וואַרפען דיא גאַנצע שולד אויף דיא פילאַדעלפיער, נאָר אזוי וויא דיא קריטיק איז דאָ נור צום א. ק. האָט ער ניט וואָס צו זאָגען.

ביינענסאָהן איז אויך דער מיינונג אַז דיא פיהרער פון דער אָרגאַניזאַציאָן זיינען קיינע געשעפטס-לייטע.

נאַדלער מיינט, אַז דער א. ק. האָט שלעכט געהאַנדעלט מיט דיא פראָווינץ פעראיינען. זיינען קיין מאָל צוגעצויגען געוואָרען צור בעראַטהונג און שטענדיג אויפגעפאָדערט געוואָרען נאָך געלד. ער איז אונצופריעדען מיט דער רעדאַקציאָן. דיא צייטונג האָט ניט געהאַט קיין פּאַרטהייאישען פּרינציפּיעלען געשטאַלט.

א. פייפמאַכער האָט דאָס לעצטע וואָרט.

ער פערטהיידיגט דעם א. ק. געגען דיא אַלע אויבען געמאַכטע אָנגריפע. ער מיינט, אַז דיא צייטונג איז טאַקע ארויסגעגעבען געוואָרען צוליעב אידעאַל, ניט לשם געשעפט, און דיא קריטיק אַלזאָ, וועלכע איז געזאָגט געוואָרען געגען א. ק. אַז ער איז געוועזען צו איידעאַליסטיש איז פאַלש, ער וועיזט אויך אויף, אַז פיר דעם א. ק. איז געוועזען אונמעגליך צוריקצוהאַלטען דיא פהיל. אָרגאַניזאַציאָן פון ארויסצוגעבען דיא צייטונג.

דעם בעשלוסס איבערצונעהמען „דאָס פאָלק“ פון פהילאַד. אָרגאַניזאַציאָן אויף'ן חשבון פון דער אָרגאַניזאַציע איז ניט געוועזען פון א. ק., נור פון דער פאָרקאָנפערענץ — ער מיינט, אַז דיא צייטונג האָט ניט געקאָנט האָבען קיין בעסערע פהיזיאָנאָמיע. זיא האָט ריכטיג רעפּרעזענטירט דיא אָרגאַניזאַציאָן. און אויב א צייטונג, א פאַרטיי אָרגאַן האָט ווען עס איז יא רעפּרעזענטירט דיא אָרגאַניזאַציאָן איז עס געוועזען דאָס פאָלק, ווייל זיא האָט געהאַט דיא זעלבע פיזיאָנאָמיע וויא דיא פאַרטיי.

דיא ערפאַהרונג, וועלכע דער א. ק. האָט געהאַט ביי דער צייטונג, מיינט ער איז א גוטע לעהרע און וועט אונז איינברענגען 50 דאָלאַר וועכענטליך ביי דער צווייטער ארויסגאַבע פון „דאָס פאָלק“.

דיא הויפּט צרה איז געוועזען וואָס עס האָט געפעהלט א רעזערוו פאָנד. „דאָס פאָלק“, מיינט ער וואָלט נאָך היינט עקזיסטירט, ווען

דער א. ק. נאכדעם וויא ער האָט דיא צייטונג אריבערגענומען נאָך ניו־יאָרק, וואָלט ניט בעדארפט צאָהלען שולדען, געמאכט נאָך אין פהילאדעלפיא.

פאָרשלאג בעריכט פון „דאָס פאָלק" גוטצוהייסען, איבערגעגעבען געוואָרען דער רעז. קאָמיטע אריינצוברייננגען א רעזאָל. דער קאָנווענשאָן,

דיא ס. ר. ט. ברייננגען אריין זייער א רעזיגנאציאָן.

ראזומאָווסקי שלאָגט פאָר דיא רעזיגניישאָן אָנצונעהמען.

גלאבום בעשולדיגט דיא דעלעגאטען פון דיא ס. ר. ט. אז זיי האָבען אונעהרליך געהאנדעלט מיט דעם וואָס זיי האָבען געוואָלט אויסאיבען א איינפלוס אויף אונזער פלאטפאָרם אין דיא צייט ווען זיי זיינען וויא עס שיינט, געווען אינסטרואירט פון זייער פעראיין, זיך צוריקצוציהען פון דער קאָנווענשאָן אין פאל דיא לעצטע וועט זיי ניט צולאָזען אין דער פארטיי אויף אויטאָנאָמיע יסודות.

זיי, מיינט ער, האָבען אונז בעדארפט לאָזען אויסארבייטען אונזער פראָגראם, דאן פאָרברייננגען זייערע פאָרדערונג פון אויטאָנאמע יסודות. ער איז דאפיר אָנצונעהמען דיא רעזיגניישאָן, צור גלייכער צייט אָבער אויסצודריקען איין אונצופריעדענהייט מיט זייער האנדלונג.

א. פייפמאכער איז איינפערשטאנען מיט גלאָבום, ער שלאָגט פאָר דיא קאָנוועגשאָן זאָל פראָטעסטירען געגען דיא דעלעגאטען פון דיא ס. ר. ט. וועלכע זיינען געקומען מיט א פארטיגע פראָגראם פיר זיך, און העלפען אויסארבייטען א פלאטפאָרם פאר אונז.

מעדאוויניק אין נאָמען פון די ס. ר. ט. ענטפערט, אז זייער אויפגאבע דאָ איז געווען, אָבצוהאלטען דיא קאָנווענשאָן פון אנצונעהמען א שטריינגע ס. ס. פראָגראם, כדי ווען זיי וועלען זיך יא וועלען פעראייניגען מיט דיא ס. ט. אויף אויטאנאָמיע יסודות, אין

געווימע מאָמענטען, וויא צב"ש אין שיקען א פערטרעטער צו דער ימ"א, זאָלען זיי האָבען פאר זיך ניט קיין צו וויטען קרוב.

דער פאָרשלאַג וועגען אננאהמע פון רעזיגנאציאָן ווערט גע־בראכט צום אָבשטימונג.

דיא רעזיגנאציאָן מיט דעם פראָטעסט געגען דיא ס. ר. ט. דעלע־גאטען ווערט ענדליך אָנגענומען.

דיא זיטצונג ווערט געשלאָסען אום 2 אוהר און דעלעגאטען געהען צום קאָנוועגשאָן מאססמיטינג אין פעניאל־האָלל.

ערהאלטען א טעלעגראמע פון סינסינעטער טעריט.

נעקסטע זיטצונג 6 אוהר אבענדס.

לעצטע זיטצונג

זונטאג אבענדס 6 אוהר.

אב. גאָלדבערג, טשערמאן.

א פייפמאכער נעהמט דאָס וואָרט וועגען וויטערדיגע ארבייט פיר "דאָס פאָלק".— ער מיינט אז קודם כל מוז געשאַפען ווערן א פאָנד צו דעקען די נויטיגסטע שולדען פון "דאָס פאָלק". ער פערלאַנגט די קאָנוועגשאָן זאָל בעשטימען די צייט, ווען דאָס פאָלק זאָל ווידער אָנהייבען צו ערשיינען. ער איז דער מיינונג, אז אויב דער קאָנוועגשאָן וויל, אז דאָס פאָלק זאָל ערשיינען נאָך דיעזען יאָהר, דאן מוז עס געטהון ווערען ניט שפעטער וויא יאנואר.

דאָ רעכענט ער אוים וויפיעל ביי גוטע אראנדזשעמענטס קען "דאָס־פאָלק" וועכענטליך אריינברייגגען און וויפיעל מען וועט דארפען וועכענט־ליך צולייגען.

דער פאָנד דארף בעשטעהען פון 5000 דאָל. אום אָנצופאנ־גען מיט דער ארויסגאבע איז נויטיג 2500 דאָלאר.

נויאָרק אליין קען שאפען דורך בלויז אונטערנעהמונגען דיא סומע פון 2000 דאָלאר יעהרליך.

מאָנטרעאל און קליוולענד שטעלען צו יעדע 100 דאָלאר.— פהילאדעלפיא, 200; שיקאגא 200; באלטימאָרע און טרענטאָן צו 50 דאָלאר.; פיטטסבורג און וויננעפעג צו 100 דאָלאר. באָסטאָן 100 דאָללאר.

ווען אללע פעראיינען זאָלען אנהייבען ענערגיש צו ארבייטען און טהון דאָס וואָס זיי האָבען צוגעזאָגט, דאן קען מען גלייך צור־טרעטען צור ארבייט.

ביינענסאָן מיינט ביז יאנואר קען דיא סומע ניט געשאפען ווערען צוליעב דיא קורצקייט פון דער צייט. אום צו שאפען אזא פאָנד מוז מען וויניגסטענס האָבען דעם גאַנצען ווינטער. ניו־יאָרק וועט ניט קענען שאפען מעהר וויא 1000 דאָל.

ער שלאָגט פאָר צו ערוועהלען א גענעראל טרעזשורער, און זאָ־פאָרט צוטרעטען צור ארבייט פיר „דאָס פאָלק."

צוקערמאן איז געגען דעם, אז דיא קאָנווענשאָן זאָל בעשטי־מען דיא צייט פון ארויסגאנג פון „דאָס פאָלק". ער שלאָגט פאָר, אז דער צ. ק. פון ניו־יאָרק זאָל צונויפרופען א צוזאמענפאָהר פון גרויסען צ. ק. אזוי שנעל וויא דיא נויטיגע סומע וועט שוין זיין געשאפען, און דיעזעם צוזאמענפאָהר זאָל עס בלייבען דיא ענט־שיידונג פון דער ערשיינונג פון דער צייטונג.

שטיינבערג, וואָלט ניט וועלען אז דיא חובות זאָלען געדעקט ווערען פון דעם נייעם פרעסס־פאָנד.

ער איז איינשטימיג מיט צוקערמאן'ס פאָרשלאג.

מילער דיינקט, אז עס וועט יעצט זיין אונמעגליך צו שאפען דעם נויטהיגען פאָנד. ער שלאָגט דאהער פאָר אָבצוואווארטען מיט דער ארויסגאבע פון „דאָס פאָלק ביז נעקסטען יאָהר.

דעבאטען געשלאָסען.

א. פייפמאכער שלאָגט פאָר, צו בעשטימען דיא צייט פיר ארויסגאבע יאנואר.

בראכמאן אמענדירט צוקערמאן'ס פארשלאג, אז אויסער דער בעשטימונג פון דעם נויטיגען פאנד זאל דאן פארגעשריבען ווערען א צייט, כדי דיא ארבייט זאל פארגעהען ענערגישער.

פארשלאג מיט אמענדעמענט דורגעגאנגען.

פארשלאג, אז דער קליינער צ. ק. מיט דער בעראטהונג פון די צ. ק. חברים אין פראווינץ זאלען בעשטימען דיא רעדאקציאן פון דער צייטונג, ויאפיר 21, געגען 2.

פאלגענדע רעזאלוציאן ווערט אנגענומען:

א פאנד פון 3000 דאלער זאל געשאפען ווערען, פון וועלכען עס זאלען אויך געדעקט ווערען דיא שולדען. א צוזאמענפאהר זאל פאררופען ווערען פון גרויסען צ. ק. וועלכע זאל בעשטימען דיא ארויסגאבע פון דער צייטונג.

דיא קאנווענשאן רעקאמענדירט דיא צייטונג ארויסצוגעבען אם יאנואר 1907.

אלס טרעזשורער פון פרעסס פאנד ערוועהלט דר. ס. עלסבערג ניו־יארק.

בינענסאן שלאגט פאר צו גרינדען א פערוואלטונגס קאמיטע, פיר דיא געשעפטס אנגעלעגענהייטען פון „דאס פאלק" אין ניו־יארק, אנגענומען.

בעשלאסען דעם צ. ק. איבערצוגעבען דאס רעכט אזא קאמיטע צו בעשטימען.

בראכמאן שלאגט פאר, 1) דאס דיא שטענדיגע דעפיציטען זאללען רעגעלמעסיג געדעקט ווערען דורך דיא פעראיינען. דיא לעצטע זאלען אלזא געטעקסט ווערען. 2) אז דיא פערוואלטונג פון דער צייטונג אין יעדער שטאדט זאל ניט איבערגעגעבען ווערען צו פעראיינען דירעקט, זיי זאלען בלויז טראגען די פעראנטווארטליכקייט.

שניאור שלאגט פאר אבצוהאלטען צוויי פאלק'ס־טעג יעהרליך, אין וועלכע דיא חברים זאלען אבגעבען זייערע פערדיענסטען פון דעם טאג פיר „דאס פאלק." איינשטימיג אנגענומען.

בעשלאָסען, אז דיא פערוואלטונג פון דיא ציימונג אין דער פּראָ־ווינץ זאָל זיין אונטער דער אויפזיכט פון דיא ראיאנע קאָמיטעטען.

אויף דער טאָגעס אָרדנונג איז פארשיעדענעס.„

שניאור שלאָגט פאָר צו גרינדען א פערלאַג.

ראזומאווסקי איז געגען דעם, ווייל מיר האָבען נאָך ניט דיא נויטיגע קרעפטען.

שניאור מיינט אָבער ניט שאפען נייע ליטעראטור, נור א אגענטור פון דיא שוין פערהאַנדענע ליטעראטור. — אָנגענומען איינשטימיג.

בעשלאָסען צו גרינדען א קאָמיטע פיר דיעזען צוועק וועלכער זאָלל שטעהען אונטער דער אויפזיכט פון צ. ק.

בעשלאָסען, אז דיא פּארטיי־פּאָהן זאָל זיין א רויטע מיט דער אויפשריפט :

„פּראָלעטאריער אללער פעלקער פעראייניגט אייך.“

„יוד. סאָצ. טערר. ארבייטער פּארטיי פון אמעריקא. ס. ט.“

קרעמער שלאָגט פאָר ארויסצוגעבען א פּארטיי באַטען מיט דיא ראשי תבות ס. ט. — אָנגענומען.

אויף דער טאָגעס־אָרדנונג ווערט ארויפגעבראַכט דיא פראַגע וועגען בצלאל — בעשלאָסען דיא פראַגע צו טייבלען.

אב. גאָלדבערג לעזט פאָר די רעזאָל. וועגען טרייד־יוניאָניזם און אינדאָסטריאליזם, אָנגענומען „ען־בלאָק.“

רעזאָלוציאָן וועגען דיא פעראייניגונגען פון אללע ס. ט. פּאר־טייען. אָנגענומען.

רעזאָלוציאָן וועגען יטא״פ אָנגענומען.

דעלעג. ניומאן פערלאַנגט אז די איינלייטונג צו דער רעזאָלו־ציאָן וועגען דיא ס. ס. זאָל אויך צוגעגעבען ווערען צו דער רעזאָ־לוציאָן וועגען דיא יטא״פ.

בעשלאָסען ניט אנצונעהמען קיין בעשטימטע שטעלונג וואָס

אנבעלאנגט צו געלד־שטיטצע אין דיא אויסלענדישע ס. ט. פאר־טייען. איבערגעלאָזען פריי.

גאָלדבערג בריינגט אריין א רעזאָלוצ. וועגען י. ס. א. פּ. אָנגענומען.

רעזאָלוציאָן וועגען דיא פּוע"צ אָנגענומען איינשטימיג.

דיא קאָנוועשאָן דריקט אויס א דאנק דער באָסטאָנער ארגאַ־ניזאציאָן ס. ט. פאר דיא ארגאניזירונג פון דער קאָנווענשאָן.

בעשלאָסען אז הער טאָג פון דער ערשיינונג פון דער ערשטער נומער פון „דאָס פאָלק" זאָל געפייערט ווערען פון אלע ארגאניזאַ־ציאָנען. עס זאָל זיין א פאָלקס־טאָג פיר אלע פעראיינען.

שניאור שלאָגט פאר צו גרינדען א עקאָנאָמישע ביורא, כדי דער צוזאמענבונד צווישען דיא חברים זאָל זיין ניט נור א גייסטי־גער, נור אויך א עקאָנאָמישער. איינשטימיג אנגענומען.

דער צ. ק. איז אינסטרואירט געוואָרען צו גרינדען א סטאַ־טיסטישע ביורא, וועלכע זאָל זיך אָבגעבען מיט'ן ערלערנען דיא סטאַטיסטיק פון דער יוד. בעפעלקערונג, פון איהר לעבען־ארט אין אמעריקא.

צוקערמאַן טהיילט מיט אז ער איז וויליג אנצונעהמען דעם אמט אלס צ. ק. מיטגליעד פיר פהילאדעלפיא.

ער ווערט ערוועהלט איינשטימיג.

טשערמאַן אב. גאָלדבערג האלט א קורצע רעדע.

ער האָפט, אז אלע דעלעגאטען זיינען צופריעדען מיט דיא רעזולטאטען פון דער קאָנווענשאָן. ער שפּרעכט אויס זיין האָפנונג אז אונזער פּארטיי וועט וואקסען, אז דיא דעלעגאטען, קומענדיג צו זייערע וועהלער וועלען האָבען געגונג ענטוזיאז. מיט וועלכע זיי וועלען בעגייסטערען אונזערע אללע חברים. און אלע צוזאמען וועללען מיר צוטרעטען ענערגיש צו דער ארבייט. ארבייטען ענער־גיש, הארמאָניש, מיט דער העכסטער איבערגעבענהייט פיר אונזער אידעאל פיר דיא בעפרייאונג פון אונזער פאָלק אויף א אייגען לאנד.

ער ווינשט אז צום נעקסטען יאָהר זאָלען מיר שוין קענען רעדען וועגען דער פראקטישער רעאליזירונג פון אונזער ציעל.

אללע דעלעגאטען שטעהען אויף פון די פלעצער, מען זינגט אין כאָר'ס „די שבועה."

10 אוהר ווערט די קאָנווענשאָן געשלאָסען אונטער דער געגענזייטיגע הענד־דריקען און אבשיעד פון די דעלעגאטען.

קאנווענשאן-רעדע.

(געהאלטען ביי אב. גאָלדבערג צום מאסמיטינג אין פעניועל־האָלל, זונטאג 21טען אָקטאָבער 1906.)

פריינדע פערזאמעלטע:

דער צוועק פון מיין רעדע אויף דער היינטיגער פערזאמלונג, איז צו ערקלעהרען דעם פובליקום פון באָסטאָן, דאָ וואו די קאָנ־ווענשאָן איז אָפּגעהאלטען געוואָרען, די רעזולטאטען פון אונזער ארבייט, און צו גלייכער צייט איהם צו בעקענען, וויא ווייט מעגליך, מיט אונזער בעוועגונג, וויא מיט אונזער פארטיי.

זעהר וועניג בעקאנט איז אונזער פארטיי אין דעם נייעם לאנד, כאָטש זיא איז געווים דיא איינציגע אידישע ארבייטער פארטיי, וואס פערטרעט דיא אינטערעסען פון דיא ברייטע אר־בייטער מאסען — ניט בעקאנט איז אונזער פארטיי, ווייל זיא האָט פיינד דיא אמעריקאנער דרכים פון שרייענדע רעקלאמען, און „סעלף־אדווערטייזינג“, זיא בומט זיך ניט אליין, האָט אויך ניט קיין פרעסע, וואס זאָל ניט אויפהערען דערצעהלען נסים ונפלאות איבער איהרע מעשים.

אונזער פארטיי איז אויך נאָך זעהר יונג, אין גאנצען זיינען ערשט 12 מאָנאטען אריבער זייט מיר האָבען זיך אָפּגעטהיילט פון דיא פועלי־ציון, און צוזאמען מיט דיא פועלי־ציון האָבען מיר געארבייט דריי יאָהר. זעהר אַ קורצער משך אין דעם לעבען פון אַ פארטיי, ווינציג האָבען מיר נאָך אויפגעטהון פיר אונז שטעהט נאָך פאר אַ ליכטיגע צוקונפט.

די אידעאלען, וואס מיר פרעדיגען זיינען אמת ניט דא אין דעם נייעם לאנד פאבריצירט געווארען, נור זיינען געבוירען אין דעם לאנד פון וועלכען מיר קומען. דארט איז אונזער אידעאל פאפולער ביי דיא אידישע מאססען, דארט אין רוסלאנד, אין דעם „פריי־שקלאווען לאנד“, וואו מען הערט אזוי אפט פון העלדענטהא־טען, פון ערנסטער איבערגעבענהייט, פון הייליגער בעגייסטע־רונג, פון הויכע אידעאלען, דארט האט מען פיעל געהערט פון דעם סאצ. טעריטאריאליסטישען אידעאל. דארט פארשטעהט מען גאנץ גוט דיא מעגליכקייט פון דעם סינטעז, פון דעם צונויפגיעסען פון צוויי ערהאבענע אידעאלען, און דארט געפינען זיך העכער 30 טויזענד מאן, אן ארמיי פרייהייטס מענער, וואס שטעלען מיט זיך פאר דיא פרינציפען, מענשען וועלכע זיינען בערייט אפפערן זייער לעבען פיר דיזע פרינציפען, און פיעלע פון וועלכע האבען פראקטיש זייער לעבען געאפפערט... דארט אין יענעם לאנד פון בלוט און טרעהרען, דארט וואו דער שווערד פון מלאך־המות שוועבט שטענדיג איבער דעם קאפ פון גאנצען אידישען פאלק, דארט אין יענעם לאנד פון אידעאלען און אפפערוויליגקייט, וואו אונזערע חברים זיינען זיך מיט חשק מקריב אויף דעם מזבח פון פרייהייט, און הערען ניט אויף רופען דיא גאנצע מענשהייט צור ארבייט פיר דיא ליכטיגע אידעאלען פון דער צוקונפט — דארט אין יענעם לאנד פערנעהמט א גרויס און זעהר בכבוד'יגען פלאטץ אין יענעם דישען לעבען אין דער אידישער גאס אונזער אידעאל, דער אידעאל פון סאצ. טעריטאריאליזם. דארט איז אונזער אידעאל שוין ניט ניי ניי איז ער נאך אין נייעם לאנד.

סאציאליזם־טעריטאריאליזם ?! און דער דורכשניטליכער מענש, אפילו דער וואס איז עטוואס העכער פון דורכשניטליך, קען קוים בעגרייפען דיא קאמבינאציאן. דאס קאמפליצירטע איז א הע־כערע פארמע פון דעם איינפאכען, אלעס אין לעבען ענטוויקעלט זיך פון דעם איינפאכען, צום קאמפליצירטען, און וואס קאמפלי־צירטער און וואס פערוויקעלטער א זאך, איין ערשיינונג איז,

דעסטאָ שעהנער, דעסטאָ ערהאַבענער איז זי, דער מענש איז קאָמפּליצירטער און דאַפיר ערהאַבענער פון דער רויהער פאָרמע פון לעבען, פון דעם פּראָטאָפּלאַזם — דאָס קאָמפּליצירטע איז אָבער שווער צו בעגרייפען, און דער עולם האָט ליעב דאָס איינפאכע, דעם וואולגאַרנעם מאַניזם.

און פיעל געהערט האָבען מענשען פון סאָציאַליזמוס, און זיי וואָלטען אונז פערשטאַנען ווען מיר וואָלטען זיך למשל ערקלעהרט בלויז פאַר סאָציאַליסטען, וועלכע ווילען אומשטירצען די יעצטיגע אָרדנונג, און אויף איהרע חורבות אויפבויען א בעסערע א אָרדנונג פון יושר, פרייהייט און גלייכהייט. זיי וואָלטען אונז אויך פערשטאַנען, ווען מיר וואָלטען זיך בלויז ערקלעהרט פיר טעריטאָריאַליסטען, וועלכע ווילען ארבייטען פיר דער ערווערבונג פון א לאַנד פיר דעם אידישען פאָלק, דאָס פארשטעהען היינט באלד אלע. ניט אַלע קענען אָבער פארשטעהען וויא אזוי גיעסען מיר צוזאַמען דיא צוויי אידעאַלען אין איין גאַנצעם, זיי פארשטעהען ניט דעם סינטעז און זיי דענקען, אַז מיר זיינען דואַליסטען, מענשען וואָס זיצען אויף צוויי שטוהלען, — דער סאָציאַליזם־טעריטאָריאַליזם, וואָס קומט אַלס ענטפער אויף דער פערפלאָנטערטער אידישער אַרבייטער פראַגע, איז אין עצם זעהר א קאָמפּליצירטער אידעאַל, און דאָך געפינט ער פיעל אנהענגער צווישען דיא אידישע מאַסען, דאָס לעבען צווינגט זיי איהם צו פערשטעהען, דאָס לעבען וואָס נויטיגט דעם אידישען ארבייטער זיך צו ענטוויקלען העלפט אונז אויך פיעל מיט, דען וואָס ענטוויקעלטער דער אַרבייטער איז, וואָס בעסער ער קען זיך אָריענטירען אין דער אידישער פּראָבלעם, אין איהר גאַנצען פלאָנטער דעסטאָ פעהיגער איז ער אויפצופאסען אונזער אידעאַל, און מיט פרייד בעמערקען מיר וויא אויך אין אַמעריקאַ האָט דער אידישער אַרבייטער אָנגעהויבען פערשטעהען אונזער אידעאַל.

און אונזער אידעאַל וויט וויא ער איז פון זיין מאַניסטיש אין דעם וואולגארנעם זינן, איז דאָך מאַניסטיש אין דעם ריינערן

זינן פון וואָרט. דען מעג דער טעריטאָריאַליזם און דער סאָציאַ־ליזם אויסזעהען אויף דעם ערשטען בליק וויא צוויי בעזונדערע אידעאַלען, דאָך ווער עס קען זעהען דיא בעזונדערע פאָרמען וואָס דער קאַמפּף פיר׳ן סאָציאַליזם נעמט אָן ביים אידישען ארבייטער, צוליעב דעם ספּעציעלען אידישען לעבען, דער קען פערשטעהען וויא ווייט וויכטיג עס איז פאר דעם אידישען ארבייטער אַ אייגענע ווירטשאַפט, אין לעצטען חשבון אַ אייגענע לאַנד אין זיין קאַמפּף פיר אַ בעסערע צוקונפט — און מיר זיינען אייניהייטליך...

אַלע ארבייטער פון אַלע פעלקער קעמפּפען פיר׳ן סאָציאַליזמוס, און מיט זיי דער אידישער ארבייטער, דאָך אויף דעם וועג פון זיין קאַמפּף בעגעגנעט דער אידישער ארבייטער גאַנץ אַנדערע פּראָבלעמען וויא דיא, וואָס דער דייטשער, אָדער דיא ארבייטער קלאַסע פון איין אנדערן פאָלק. —

דען דיא אידישע ארבייטער קלאַסע איז אַ טהייל פון אַ לאַנדלאָזען פאָלק און זיא ליידעט צוויי־פאַכיג, ליידעט פון עקאָ־נאָמישען דרוק און פון ספּעציעל אידישע ליידען, און דיא ספּעצ־יעל אידישע ליידען לעגען זייער שטעמפּעל אויך אויף דיא אר־בייטער אינטערעסען אויף זיין לעבען, אויף זיין קאַמפּף אויף זיין אידעאַל.

און ניט איינמאָהל, צוליעב דיא אידישע ליידען, קומט אויס דעם אידישען ארבייטער געהען האַנד אין האַנד מיט זיין שונא, אויף עקאָנאָמישען פעלד, דעם בורזשוא, דיא אידישע צרות פער־אייניגען זיי. ווינציג ווייסען פון דעם ארבייטער פון פעלקער, פרייע פעלקער וואָס זיצען רוהיג אויף זייער לאַנד.

נאָט אייך אַ ביישפּיעל:

אָט האָבען זיך אָרגאַניזירט אידישע ארבייטער, און זיינען ארויס אויף אַ סטרייק ביי זייער עקספּלאַטאַטאָר, זאָגען מיר, בראָדסקי, און העלדיש פיהרען דיא אידישע ארבייטער אָן דעם סטרייק פיר מעהר ברויט, לופט און ליכט, דיא אידישע ארבייטער זיינען קלאַסען בעוואוסט... דיא ארבייטער מוזען זיעגען. דאָך

פלוצלונג, א ענדערונג... וואס איז געשעהען? טרעוואגא! א פאגראם, דיא פינסטערע כחות דיא שונאים פון אידישען פאלק, האבען זיך אויך ארגאניזירט, און א סוף מוז נעהמען צום סטרייק, דיא אידישע ארבייטער זיינען אוועק אויף זייער קאמפפס־פלעצער אלס זעלבסט פארטהיידיגער, און בראדסקי ווערט דאן אויס שונא, בראדסקי איז א אח לצרה, און דער אידישער ארבייטער מיט דעם קאסט פון זיין לעבען פערטהיידיגט ניט נור דאס לעבען פון בראדסקי, נור אויך בראדסקי'ס פערמעגען, בראדסקי איז מעהר ניט א עקספלואטאטאר, נור א קרבן פון דער פינסטערער אידישער שנאה, דיא שנאה, וואס מאכט קיין אונטערשיעד צווישען ארבייטער און בראדסקי, דיא שנאה צו אלע אידען.

דער קליינער געוועהנליכער ביישפיעל דארף אונז דאך פיעל לערנען, ער דעקט פיר אונז אויף דיא בעזונדערע אומשטענדען, אונטער וועלכער דער אידישער ארבייטער לעבט און קעמפפט.

יא, עס איז וויל מיר פארשטעהען גרינדליך דאס אלגעמיינע אידישע לעבען, פון וועלכע דאס אידישע ארבייטער לעבען איז א טהייל, דאפיר שטעלען מיר ארויס פיר דעם אידישען ארבייטער גאנץ אנדערע אויפגאבען.

אלע ארבייטער ליידען פון דעם עקאנאמישען דרוק, אלע ארבייטער ווערען אויסגעזויגט פון דיא קאפיטאליסטישע פיאוו־קעס, דאך איז עס פערהאנען א אונטערשיעד צווישען דער לאגע פון אידישען ארבייטער און ניט־אידישען. בעטראכט אונטער וועל־כע אומשטענדען עס ארבייטען דיא אידישע ארבייטער, דערמאהנט זיך ביי וואס פיר טריידס, כביכול, זיי זיינען פערנומען. ווער איז עס דא אין דעם נייעם לאנד דער הויפט טרעגער פון „סוועטינג סיס־טעם"? דער אידישער ארבייטער! און דיא סיסטעם טרייבט פון איהם ארויס ניט נור טייכען שוויים נור זויגט פון איהם אויס יעדען טראפען בלוט, דעמאראליזירט איהם פיזיש און גייסטיג, פערקריפעלט זיין קערפער, און שיקט שנעל אפ דיא נשמה אויף

דעם עולם האמת... דיא סוועטינג סיסטעם איז אַ ספּעציעלע אידישע מכּה.

און וויא געהט עס דעם אידישען קליינעם קרעמער, דעם קליינבירגער, כביכול? דאָס איז אַ בריאה, וואָס הענגט אין דער לופט, לעבט פון לופט, איז דיא פּערקערפּערונג פון דעם לאַנגגע־זוכטען „פּערפּעטום מאָבילע“ האַלט זיך אין איין בעוועגען, פליהען און וואַנדערען, און איז נאָר ניט עהנליך צום ניט־אידישען קליינבירגער.

און אויך אונזערע קאַפּיטאַליסטען לעבען אונטער אַנדערע אומשטענדען.

דאָס אידישע פאָלק האָט געלעבט אונטער אַנדערע אומשטענ־דען וויא אַלע אַנדערע פעלקער העכער צוויי טויזענד יאָהר, און עס האָט גאַנץ אַנדערע אויפגאַבען, דען אַלע פעלקער האָבען לענדער, און דאָס אידישע פאָלק, ניט.

און קעהרען מיר זיך צוריק צום אידישען ארבייטער, זעהען מיר, אַז בעת אַלע ארבייטער פון אַנדערע פעלקער האָבען אַ מעגליכקייט אָנפיהרען‫ַקאַמפּף פיר סאָציאַליזם און זיעגען. איז דאָ אַנדערש מיט דעם אידישען ארבייטער. דען ניט ער קאָנטראָלירט דיא נער־ווען פון געזעלשאַפטליכען לעבען, ניט ער קען דורכפיהרען דעם זיעג.

און ווייטער אַמאָל ווילט זיך מיר אייך, פריינדע פערזאַמעל־טע, דערמאָהנען אין אונזער שוועסטער פּאַרטיי אין רוסלאַנד, וועלכע שטעהט יעצט און קעמפּפט געגען טיראַניי, און וועלכע האָט געלעגט אונצעהליגע אָפּפער אויף דעם מזבח פון פרייהייט, אַ פּאַרטיי, וועלכע האָט אָנגעפילט דיא טורמעס מיט איהרע פּאַר־קעמפּפער, אַ פּאַרטיי, וואָס האָט העלדיש פּאַרטהיידיגט דאָס אי־דישע פאָלק אין צייט פון זיין חורבן — דיעזע פּאַרטיי שטעהט אונגעפעהר אויף דיעזעלבע פּרינציפּען, וואָס מיר, איז אָרגאַניזירט אויף דעם באָדען פון טעריטאָריאַליזם, און ארבייט פיר דער פאָל־

קאָמענער בעפרייאונג פון דעם אידישען פאָלק. איהר, פריינדע פער־זאמעלטע, האָט ווינציג געהערט פון יענער פּאַרטיי, און איך בע־שולדיג אייך ניט.

עס איז דיא שולד פון דעם זאָגענאַנטען סאָציאַליסטישען אָרגאַן, וואָס האָט פיר דער צייט פון זיין אַליינהערשאַפט בכיון פערדעקט איין זייט פון'ם אידישען ארבייטער לעבען.

פיעל זעהר פיעל האָט איהר געהערט וועגען הירשל לעקערט, און זעהר ווייניג וועגען פנחס דאשעווסקי — לעקערט האָט בע־גאַנגען אַ העלדענטהאַט, ער האָט געשאָסען אויף דעם בלוטהונד פאָן־וואַל, דאשעווסקי האָט גענומען ראַכע פיר דעם אידישען פאָלק, און געשאָסען אויף דעם טייוועל קרושעוואַן, מיר זיינען אַלע געווען שטאָלץ אויף לעקערט; ווארום האָט איהר אָבער אַזוי ווייניג געהערט וועגען דאשעווסקי? לעקערט און דאשעווסקי, וועל־כער פון זיי איז וויכטיגער? איך טראַכט ניט לאַנג און זאָג זיינען ביידע וויכטיגער, ביידע האָבען געקעמפּפט פיר דער בעפרייאונג פון דער מענשהייט אין ברייטערען זינן, און פיר דער בעפרייאונג פון דעם אידישען פאָלק, מען האָט דאָך פערשוויעגען דאשעווסקי, מען האָט פערשוויעגען אַ פּאַרטיי פון 30 טויזענד מאַן, ווייל מען האָט ניט געוואָלט דערצעהלען פיר דער היגער אידישער וועלט, אַז מיר סאָצ. טעריטאָריאַליסטען אויף יענער זייט ים זיינען קעמ־פּפער ביי וועמען דאָס לעבען שפּיעלט קיין ראָלע, ווען עס האַנ־דעלט זיך אום וואָהלזיין פון פאָלק, דען וואָלט איהר פון דעם געוואוסט, דאַן וואָלט זיך אין אייערע אויגען געמוזט אויפהויבען דער פּרעזטיזש פון אונזער פּאַרטיי אין דעם לאַנד, וואָלט איהר געוואוסט פון אונזער אָפּפערווילליגקייט, געגנער אָדער פריינד, וואָלט איהר געמוזט מעהר שעצען אונזער אידעאַל — דאָס גראַדע האָבען אונזערע געגנער ניט געוואָלט און זיי האָבען פערשוויעגען דיא פאַקטען, זיי האָבען זיך געכאַפּט פיר זייער בעוואוסטען מיטעל: טויטשווייגען דעם געגנער. גליקליכערווייזע איז זיי דאָס אָבער ניט געלונגען, אויך דאָ אין דעם לאַנד, אַלע מאָהל וואָס מעהר

הויבט דיא ארבייטערמאַסע זיך אָן צו אינטערעסירען מיט אונזערע אידעאַלען, אונזערע רייהען ווערען געדיכטער, און אויך פיעלע פון אונזערע געגנער זיינען געוואָרען אונזערע נאָהענטע פריינד, — אזוי האָט געמוזט זיין! דען אונזער אידעאַל טראָגט אין זיך אַ ענטפער אויף אַלע פאָדערונגען פון דעם אידישען ארבייטער, וויא אויך אויף דיא פאָדערונגען פון דיא ברייטע אידישע מאסען, פ׳ן דעם גאַנצען אידישען פאָלק.

אללע פעלקער האָבען געליטען, מיר האָבען אָבער געליטען מעהר וויא אלע. מיר האָבען געליטען אין דער צייט פון רעליגיעזען פאנאטיזם, און מיר האָבען אויך געליטען אין דער צייט פון אויפקלערונג, מיר האָבען געליטען אין דער צייט פון רעאַקציאָן, און מיר האָבען אויך געליטען אין דער צייט פון רעוואָלוציאָן, מיר האָבען געליטען אויף דער גאַנצער וועלט אין אלע איהרע טהיילען, מיר האָבען געליטען אומעטום און אין אלע צייטען — דאָס איז דער עצם פון דער אידישער פראגע.

דאָס רוסישע פאָלק ליידעט יעצט פון דער טיראַניי, שרעקליך זיינען זיינע ליידען, דאָס רוססישע פאָלק קעמפפט אָבער פיר זיין פרייהייט, און זייט זיכער עס וועט ענדליך זיעגען, און פיהרען אַ גליקליכען לעבען. און מיר? אין דער צייט פון רעוואָלוציאָן פערגיסען מיר אונזער בלוט פיר רוסלאַנד׳ס בעפרייאונג, מיר וועלען אויך עטוואָס געניעסען פון דער אַלגעמיינער פרייהייט, דאָס סאָציאַלע לעבען פון דיא אידישע מאַסען וועט אָבער געוויס בלייבען וויא געוועזן.

איז דען אנדערש געוועזן אין עסטרייך? דער איד איז שוין דאָרט 40 יאָהר פאָליטיש עמאַנציפּירט, און דאָך איז ביי איהם נאָך דערזעלביגער דלות, דאָסזעלבע הויזירעריי, ליידעט דאָך פון דעם זעלבען אנטיסעמיטיזם, פון דעם עקאָנאָמישען באָיקאָט, און שרעקליך איז דיא געגענוואַרט פון דעם אידען אין עסטרייך און ניט פיעל קען ער האָפען אויף דער צוקונפט.

און ביי אונז אין דער פרייער אמעריקא? נאָך קוקט מען דערוויילע אויף א אידען וויא אויף א מענשען, אָבער... פיהלט איהר ניט דיא שטימונג? אין פילאדעלפיא איז געווען אַיין הולי־גאַנסקע אויפרוף צו דער קריסטליכער מאַסע, און א פּאָגראָם מיט אַלע זיינע שרעקענישען א לא סעדליעץ איז פאָרגעקומען... שוין איז מען אין אייניגע הויכע פּאָליטישע קרייזען ניט צופריעדען מיט דעם גאנצען אידישען פאָלק, ווייל זיי האָבען צווישען זיך צופיעל סאָציאליסטען — צו ראדיקאל, הייסט עס. דאפיר איז מען אין אנדערע קרייזען אונצופריעדען אויך מיט דעם גאנצען אידישען פאָלק, ווייל מען האָט על פי טעות ארויפגעשטעלט בעלמאַנט׳ען אויף אונזער חשבון.

מיר מוזען דיא אַלע ערשיינונגען נעהמען אין אַכט, און אויב דיא אורזאכע איז לאַנדלאָזיגקייט, דאן מוזען מיר ארבייטען פיר דער ערוועַרבונג פון א לאנד...

אַלע פעלקער בעטהייליגען זיך אין דער עמיגראציאָן, וואָס איז לויט איהר עצם א קאפּיטאליסטישע ערשיינונג, דאָך גרעסער איז אונזער עמיגראציאָן וויא דיא ביי אנדערע פעלקער, און דיא עמיגראציאָן, וועלכע פאלט וויא א לאסט אויף דיא יחידים, איז אָבער א סאָציאלער כח, און קען אויסגענוצט ווערען פיר דער בע־פרייאונג פון דעם אידישען פאָלק. דיא עמיגראציאָן, וועלכע געהט אן אונסיסטעמאטיש, מוז סיסטעמאטיזירט ווערען, מוז אָרגאני־זירט ווערען, און אָפּגעווענדעט ווערען אין א בעשטימטען לאַנד, און דינען פאר דעם אויפבויען פון א צענטער, א לאנד פיר דיא אידישע מאססען...

אַלע קלאסען פון אידישען פאָלק, וועלכע ליידען אין דער אָדער יענער פאָרם פון גלות לעבען, דארפען זיך פעראייניגען און ארביי־טען אין דער ריכטונג.

און מיר קענען דאָס עררייכען.

מיר האָבען געהאָלפען בויען דיא קולטור פון דער גאַנצער וועלט, און מיר וועלען יעצט בויען א קולטור פיר זיך. מיר האָבען

געפּרעדיגט הויכע אידעאַלען, ערהאַבענע אידעאַלען צווישען אַלע פעלקער, לאָמיר נעמען אונזער מזל אין אונזער אייגענע הענד, און פּערווירקליכען אונזערע אידעאַלען.

אַ אַנטעסימיט האָט אין אַ גרויסער ניו יאָרקער ענגלישער צייטונג אין צייט פון דיא פּאָגראָמען, געפרעגט: פיר וואָס געהען מיר אַלע אין בעזעסענע לענדער? ווארום בויען מיר ניט אויף אַ לאַנד פאַר זיך? דיא פראַגע האָט ער צוגעשמאַלצען מיט אַנטי־סעמיטישע זלזולים, אויף דאַרויף איז ער אַ אַנטיסעמיט. דיא פראַגע איז דאָך אַ הארבע: ווארום ארבייטען מיר ניט פאַר זיך? ווען מיר וואָלטען דיזעלבע טהעטיגקייט, דיע־זעלבע ענערגיע, דיא זעלבע אָפּפערוויליגקייט, שוויים און בלוט, פּאַרווענדעט פאַר זיך, אויף אַ פרייען לאַנד, וואָלט עס געטראָגען געוויינשטע פריכטע. מיר מוזען בויען אַ נייעס לאַנד, נייע ערד, נייע הימלען... דאָרט וועלען דיא אידישע מאַסען פיהרען אַ מענש־ליכען לעבען, אַ לעבען אָהן בלוט, אַ לעבען אָהן שאַנדע, אַ לעבען אָהן שפּאָט, אַ לעבען אָהן „סוועטינג־סיסטעם", דאָרט וועלען דיא אידישע מאַסען אָפּאַטהעמען פריי, ניט מעהר מיט דיא פינסטערע מרה שחורה'דיגע געזיכטער; אַ סוף צו דיא געקרומטע רוקענס, און פיבערהאַפטע אויגען...

אויף דעם נייעם באָדען, אויף זיין אייגען לאַנד, וועט דאָס אידישע פאָלק לעבען און ענטוויקלען זיך נאָרמאַל וויא אַלע אַנ־דערע פעלקער.

— — — — — — — — — — — — — — — — — —

מיט דיעזע געדאַנקען האָט זיך בעשעפטיגט אונזער קאָנווענ־שאָן, דיעזע געדאַנקען זיינען קריסטאַליזירט געוואָרען אין אַ פּראָגראַם און יעצט געהען מיר מוטהיג און שטאָלץ צו דער אַרבייט.

אויף יעדען הויכען בארג, אין יעדער טיעפער טהאָל, אויפ'ן דאַך, אין יעדער גאַס, אין דיא פערוואָרפענסטע ווינקעלעך פון דער וועלט, וואו עס שמאַכטעט דיא אידישע מאַססע, וואו עס

ליידעט און קרעכצט אונזער אַ ברודער, וועלען מיר לאָזען הויך קלינגען אונזער שטימע, די שטימע פון פרייהייט, און גליק פיר דעם אידישען פאָלק.

נייע צייטען, נייע דורות, דאָס אידישע פאָלק האָט אויפגע־לעבט... מיר לעבען אין דער צייט פון דער אידישער ערוואַכונג, פון דער אידישער רענעסאַנס...

דאָס פאָלק וויל לעבען פריי, און אייזען־שטאַרק איז זיין ווילען, דאָס פאָלק שטרעבט נאָך פרייהייט, און גליהענד־הייס איז דיא שטרעבונג....

פרייהייט! און דאָס פאָלק ברעכט דיא קייטען! גלייכט אויס זיין געבויגענעם רוקען, און נעהמט העלדיש אויף דעם קאַמפף.... דעם קאַמפף פיר אַ פרייען גליקליכערען לעבען...

און קומען וועט דיא צייט, דיא גאָלדענע צייט.

און לעבען וועט דאָס פאָלק, אלס פרייעס פאָלק אויף אַ פרייען לאַנד.

טעקסט פון איינ׳גע בעגריסונגען און טעלעגראמען:

זאַנגוויל׳ס בריעף.

ווערטהער הערר פייפמאכער !—

איך בעגריס אייך צו אייער קאָנווענשאָן, וועלכע איך האָף, וועט זיין ערפאָלגרייך. מיר שיינט, אז איהר שטעהט ניט אין קיין פאָרמעלע בעציהונגען צו אונזערע בעוועגונג, דען זאָנסט וואָלט איהר זיך דאָך אנגעשלאָסען אן דער אמעריקאנער טערריטאָריאליסטישער אָרגאניזאציאָן, וועלכע איז אונטער דער לייטונג פון מר. סיירוס סולצבערגער. עס איז דארום ניט אין מיין מעגליכקייט אייך צו אדרעסירען אלס פּרעזידענט, נאַר קוים פעראייניגונג שאפט מאכט, וואָלט איך מיר ערלויבען אייך פאָרצושלאַגען א פאָרמעלע ארייננטרעט אין דער טערריטאָריאליסטישער אָרגאניזאציאָן, ניט אלס סאָציאליסטען נור אלס טערריטאָריאליסטען.

אייער סאָציאליזם איז א פּריוואט־זאך און עס בעלאנגט נור אייך אליין און איהר וואָלט האָבען דאָס רעכט זיך צו קאָנסטיטואירען אלס סאָציאליסטישע אדער ארבייטער פארטיי אויף דער טערריטאָריע. זאָל זיא נור זיין ערררייכט. נור זעלבסטפערשטענדליך, ווען אונזער בעוועגונג איז ערשט אין דעם צושטאנד פון שטרעבען צו עררייכען א טערריטאָריע, קען זיא ניט איינשטימען פּאָליטיש מיט איין פארטיי מעהר וויא דער אנדערע. זיא פערלאנגט בלויז, אז אלע פארטייען זאָלען זיך פעראייניגען פיר אלגעמיינע ארבייט.

וואָס אנבעלאנגט דער יעצטיגער לאגע פון דער יט״א, קען איך ניט

טאָהן בעסער וויא ווידערהאָלען דאָס וואָס איך האָב געזאָגט צו דיא חברים אין גלאזגאו :

— עס איז ערשט א יאָהר זינט איך האָב געדרוקט דעם מאניפעסט מיט וועלכען עס האָט זיך אָנגעפאנגען דיא פערשפּרייטונג פון דיא אידישע טעריטאָריאליסטישע אָרגאניזאציאָן איבער דער גאנצער וועלט. דער מאניפעסט האָט זיך אָנגעהויבען מיט פאָלגענדע ווערטער : „דיא טראגישע פּראָבלעם פון דעם וואנדערענדען אידען ווערט וואָס א טאָג שטארקער. דיא פראגע פון דער שטונדע איז „וואָהין ?" דיזע ווערטער זיינען געוועזען גשריבען איידער עס האָט זיך אָנגעהויבען דיא פּעריאָדע פון שרעקליכע פּאָגראָמען און אויב זיי זיינען געוועזען אמת דאן, וויא אמת זיינען זיי יעצט ! אין א צייט פון זעקס מאָנאטען זיינען דריי הונדערט טויזענד אידען געלאָפען פון רוסלאנד, פון ווילדען שרעק. מיר רעדען וועגען גירוש פון אידען פון שפּאניען פון 1492 אלס איינע פון דיא גרעסטע פּאסירונגען אין דער אידישער געשיכטע. נור דאָס האָט אויך מעהר ניט אָנגעריהרט וויא 200 טויזענד אידען, וועהרענד דיא צרות וואָס האָבען דערפון געפאָלגט, זיינען געוועזען פערהעלטניסמעסיג פיעל קלענער. אין יענע טעג האָבען דיא אידען געענטפערט דיא פראגע „וואָהין ?" מיט „יעדערער פיר זיך און צום טייפעל מיט די צוריקגעבליעבענע", און דער רעזולטאט איז, דאס נאָך פיער הונדערט יאהר, געפינען מיר זיך אין דערזעלבער צרה. איך בעשולדיג ניט דיא יענע גירושים וועלכע זיינען געפלויגען הין און הער, איך בעשולדיג אָבער זייערע קינדער וואָס זעצען פאָר זייער לעבען בלויז פון האנד צום מויל. מיר האָבען געוואונען גרויסע זיעגע אין יעדער פריוער מדינה. מיר האָבען ערוואָרבען מעהר אָדער ווייניגער בירגער און רעליגיאָנס עמאנסיפּאציאָן, נור ווייל עס פעהלט אונז אלגעמיינע אידישע פּאָליטיק זיינען מיר געבליעבען ניט פעראייניגט, דיסאָרגאניזירט און פערהעלטניס־

מעסיג פאסיווע און הילפלאָזע צושויער פון דיא אָרגאניזירטע שחיטה פון אונזערע ברידער. און ניט נור זיינען מיר ניט אימשטאנדע אָבצו־האלטען דיא יעצטיגע שחיטה, מיר קענען אויך ניט אָנווענדען דיא עמיגראציאָן אין אזא אופן, אז אונזערע אידישע קרעפטען אָנשטאט וואָס זיי זאָלען זיין צו־וואָרפען, זאָלען זיי זיין צוזאמענגעשלאָסען אזוי, אז דאס זאָל קענען פיהרען צו דער צוקינפטיגער פּאָליטישער מאכט און זי־כערהייט פון אונזער פאָלק. אָט דאָס איז דיא נויטיגע עמיגראציאָן־אָרגא־ניזאציאָנ׳ס מאשינעריע וואס דיא יט״א איז געקומען צו איינאָרדנען. דיא פראגע פון דער יעצטיגער צייט איז: „וואָהין ?“ און ווען דער ענטפער צו דיזער רעטעניש פון דעם „ספינקס“ וועט אויפגעדעקט ווערען, דאַן וועט דיא גאנצע עמיגראציאָן מוזען געפיהרט ווערען צו איין בע־שטימטען פונקט. דער פּרינציפּ פון דער יט״א איז צו פעראייניגען און קאָנצענטרירען, און ניט צו צואווארפען אונזער צוואוואָרפענעם פאָלק. דער ענטפער צו דער פראגע „וואוהין ?“ מוז זיין אין איין לאנד און נאָר אין איין לאנד און דיא עמיגראנטען וועלען מוזען האָבען מעהר אָדער וועניגער גאנצע פּאָליטישע אוטאָנאָמיע. דאָס מיינט איינפאך, אז דיא עמיגראנטען וועלען האָבען זייער אייגענע שטימע אין אלע זייערע אנגעלעגענהייטען און זיי וועלען ניט רעגיערט ווערען פון אויבען, אזוי וויא דיא רוסישע, טערקען און ניגערס, אָבער וואָס איז דער נאָמען פון יענעם „וואוהין ?“ וואָס קען מען ענטפערן צו דיזער גרויסער פראגע ? אָן ענטשיעדענער ענטפער האָף איך וועט געגעבען ווערען אויף דיזער פרא־גע צו דעם קומענדען פריהלינג. דעם פּובליקום איז בעקאנט אז אויף דער פערזאמלונג פון דעם אינטערנאצ. קאָנסיל פון דער טעריטאָר. פאר־טיי בין איך בעפאָלמעכטיגט געוואָרען צו אָרגאניזירען א קאָמיססיאָן וואָס איהר איינציגע אויפגאבע זאָל זיין דיא פערענטפערונג פון דיזער פּראגע. עס פרייט מיך איך צו בענאכריכטען, אז איך בין געווען זעהר

גליקליך קריגענדיג מענשען, וועמענס נאָמען איז א גאראנטיע, אז זיי וועלען געבען א ריכטיגען ענטפער אויף דיא פראגע.

עס איז זעהר טרויעריג, וואָס דיא גרעסטע אידישע מאסען געפינען זיך יעצט אין רוסלאנד, אין דיא ערגסטע פון אלע לענדער אין דער וועלט.

ווען דיא 6 מיליאָן מענשען וואָלטען געווען אין זייער אן אייגענע לאנד, דאן וואָלטען זיי געווען א קוואל פו ערמוטערונג און געזונדען לעבען פאר דיא איבעריגע אידען אין אלע לענדער. שטעלט זיך פאָר דיא מאכט פון 6 מילליאָן פרייע אידען !!! ארויסצופיהרען דיא מיליאָנען אידען פון דיא הויז פון שקלאפעריי און ברייננגען זיי אין א לאנד פון פרייהייט און דאָרטען אויפבויען זיי אין א פּאָליטישע מאכט, אָט דאָס איז דיא גיגאנטישע ארבייט פון דער יט״א און דעריבער האָט זיא יעצט געפונען דיא סימפּאטהיע כמעט פון דיא גאנצע אידישע פאָלק.

מיט ברידערליכען גרוס, ערגעבענסט אייערער איזראעל זאנגוויל.

קייבעל פון ס. ס. רוסלאנד:

מיר בעגריססען פרייודיגסט דיא קאָנוועגשאָן און ווינשען שוועסטער־פארטיי ערפאָלג אין קאמפף פיר אונזער אידעאל.

שוירט מייקער יוניאָן, פילאדעלפיא.

אנערקענענדיג דיא גוטע ארבייט וואָס איהר האָט געטאָהן פאר דיא ארבייטער מאססען, בעגריסען מיר אייך און ווינשען אייך ערפאָלג אין אלע אייערע אונטערנעהמונגען און ארבייט, וועלכע זיינען געווענדעט פאר דער גוטער זאכע פון דער בעפרייאונג פון דער ארבייטער קלאססע.

פועלי ציון, נויאָרק.

גרוסס צו אייער קאָנוועגשאן און איהר נאציאָנאל־סאָציאליסטישער ארבייט.

יוסף בראַנדעס, נויאָרק.

ווינשע ערפאָלג אייער בעוועגונג. פאר דער אויפלעבונג פון דער אידישער נאציאָן. עס לעבע די בעפרייאונג פון דער אידישען פאָלק פון זיין שקלאפעריי, אונטערדריקונג און פערפאָלגונגען.

מ. קאַטץ, נויאָרק.

חברים! מיר טהוט לייד, וואָס איך קען ניט מיט אייך, בעטהייליגען זיך אין דער ארבייט וואָס בעשטרעבט דיא פערווירקליכונג פון אייער אידעאל. ווינשע אייך ערפאָלג אין דער ארבייט. דריק אויס מיין ערנסטען וואונש אייך זעהען אויסארבייטענדיג א פלאן וויא זיך צו פעראייניגען מיט דיא פוע"צ. געגוג פראקציאָנען, שאפט פעראייניגונג.

לייבע דער רויטער, נויאָרק.

ערפאָלג אין אייער ארבייט, חברים.

צענט. קאָמ. ס. ט. נויאָרק.

מיר גראטולירען דעם 1טען פארטיי-קאָנפערענץ פון די ס. ט. פון אמעריקא. מיר האָפפען אז דיא דעלעגאטען וועלען פערשטעהען זייער פליכט צו דער גרויסער אידישער מאססע וועלכע ערווארטעט אז איהר וועט לייגען דעם ערשטען גרונדשטיין פיר דער אויפבויאונג פון א גרויסער מעכטיגער ס. ט. פארטיי אין אמעריקא. עס לעבע דער יודישער פּראָלעטאריאט. עס לעבע דער סאָצ. טעררימאָריאליזם.

י. וויינער, גרינוויל, מאַסס.

מיט מוטה און ענערגיע ארבייט פיר אונזער אידעאל. ערפאָלג איז זיכער. העלפט שאפען פיר דאס אידישע פאָלק לאנד און פרייהייט.

צענט. קאָמ. ס. ט. קליוולענד.

מיט גרויס ענערגיע זיינען מיר בערייט אויפצונעהמען דיא בעשליססע פון קאָנווענשאָן.

ס. ט. וויניפעג, קאַנאַדאַ.

מיר בעגריסען די ס. ט. קאָנוועגשאָן און ווינשען איהר אלמעג־ליכסטען ערפאָלג. עס לעבע די אללוועלטליכע ס. ט. פארטיי.

פרל. ערסנער און שוועסטער פיינשטיין, פילאדעלפיא.

מעג די קאָנוועגשאן פיהרען צו פעראייניגונג, ברענגען דעם פריה־מארגען פון א ראָזע צוקונפט.

ס. ט. ניו אָרלעאנס, לא.

בעגריסען דיא ערשטע פארטיי קאָנוועגשאן. ווינשען איניגקייט. לעבט אויף „דאס פאָלק.“

רעזאלוציאנען.

איבער סאציאַליזמוס.

דיא סאָצ. טערר. ארב. פארטיי פון אמעריקא שטעלט זיך אויפן שטאנדפונקט פון דעם אינטערנאציאָנאלען סאָציאליזמוס און אנערקענט אז:

1. דיא יעצטיגע געזעלשאפט איז צוטהיילט הויפטזעכליך אויף 2 הויפט קלאסען: דריקער און אונטערדריקטע, קאפיטאליסטען און ארבייטער. דיא ערשטע, דיא קאפיטאליסטישע קלאסע, איז דיא יעניגע וועלכע האט אין פערלויף פון דער מענשליכער געשיכטע פערכאפט דעם בעזיץ פון אלע פראָדוקציאָנס מיטעל, און דיא אנ־דערע, דיא ארבייטער קלאסע, וועלכע בעזיצט מעהר ניט, וויא איהר ארבייטס קראפט, און איז אבהענגיג אין פראָדוקציאָנס פראָצעס פון דיא בעזיצער פון דיא פראָדוקיצאָנס מיטעל.

2. דיא יעצטיגע קאפיטאליסטישע געזעלשאפט, גיט די פאל־שטענדיג בענוצונגס־מעגליכקייט פון דיא געשאפענע רייכטהימער נאָר דעם קלענסטען טהייל פון דער געזעלשאפט, דער קאפיטאליס־טישער קלאסע, וועהרענד דער גרעסטער טהייל, דיא ארבייטער קלאסע, איז מיט איהר עקזיסטענץ אבהענגיג פון דער קאפיטאליס־טישער קלאסע.

3. די ענטוויקלונג פון דער טעכניק פיהרט איבער אלץ מעהר דאצו דאָס דיא קאפיטאליסטישע קלאסע זאל קענען פערוואנדלען צו גונסטען פון איהרע אייגענע אינטערעסען, דיא יעצטיגע פראָ־

דוקציאָן אין דער פאָרמע פון אַ גרויס פראָדוקציאָן. דאָס העלפט אויך מיט צו דער קאָנצענטרירונג פון קאפּיטאל, וואָס ווייטער דיא קאָנצענטראציאָן געהט פאָר אלץ שארפער ווערט דער אנטאגאניז־מוס צווישען דער קאפּיטאליסטישער און ארבייטער קלאסע, אלץ גרעסר ווערט דיא נויטווענדיגקייט פון דער ארבייטער קלאסע אומ־צו ענדערען די יעצטיגע קאפּיטאליסטישע געזעלשאפטיליכע אָרדנונג אין אַ סאָציאליסטישע, וואו יעדער זאָל זיך קענען פאָלקאָמען פריי ענטוויקלען און געניסען דעם פולען ווערטה פון זיין ארבייט.

4. אום דאָס צו עררייכען איז אונבעדינגט נויטיג, אַז די פראָ־דוקציאָנס מיטעל זאָלען ווערן דאָס אייגענטהום פון דער געזעל־שאפט, דאָס דיא פראָדוקציאָן, וועלכע איז געזעלשאפטליך, זאָל אויך קאָנטראָלירט און געפיהרט ווערן פון דער געזעלשאפט און פאַר דער געזעלשאפט.

5. אום דאָס דורכצופיהרן מוז זיך די קלאסע, וועלכע ליידעט אַם מייסטען פון דעם יעצטיגען קאפּיטאליסטישען רעזשים, דיא ארבייטער קלאסע, אָרגאניזירען, אום מיט ערפאָלג אָנצופיהרען דעם קאמפף מיט דער קאפּיטאליסטישער קלאסע.

6. די פּאָזיציאָנען אין וועלכע דיא קאפּיטאליסטישע קלאסע האָט זיך בעפסטיגט זיינען הויפּטזעכליך :

1) דיא עקאָנאָמישע — דורך דעם וואָס זיא איז פאקטיש דיא בעזיצערין פון דיא פראָדוקציאָנס מיטעל, מיט וועלכע זיא עקס־פּלואטירט די ארבייטערקלאסע און 2) די פּאָליטישע — דורך דעם וואָס זיא האָט אויך פערכאפּט דיא פּאָליטישע מאשין מיט וועלכע זיא פערזיכערט איהר רויבערישע עקזיסטענץ.

7. דיא ארבייטער מאסען אין זייער קאמפף זיך צו בעפרייען פון קאפּיטאליסטישען יאָך, מוזען אויך דאדורך קעמפּפען עקאָנאָ־מיש און פּאָליטיש.

8. דיא סאָצ. אָרגאניזאציאָן וואָס דארף פיהרען דעם קאמפף „אויף ביידע פראנטען“ מוז אין אכט נעהמען דיא קולטור־רעלע אינטערעסען פון דיא ברייטע ארבייטער מאסען וועקען אין

זיי דעם רעוואָלוציאָנערען בעוואוסטזיין, און פאַרבערייטען זיי פיר דער גרויסער היסטאָרישער רעוואָלוציאָן פיר דער אומוואַנדלונג פון דער היינטיגער קאַפּיטאַליסטישער געזעלשאַפט אין אַ סאָציאַליסטישער.

9. צוליעב דער אייגענאַרטיגער סאָציאַלער סביבה פון יעדער נאַציאָנאַלער גרופּע, נעהמט אָן דער קאַמפּף פון דיא ארבייטער מאַסע פיר דיא אלטעגליכע אינטערעסען וויא אויך פיר דער רעאַליזירונג פון דעם ענד ציעל, דעם סאָציאַליזם, ביי יעדער בעזונדערער גרופּע פערשיעדענע פאָרמען. דיא אָרגאַניזירונג פון דיא אַרבייטער מאַסען מוז דאַרום זיין צוגעפּאַסט צו דער בעזאָנדערער לאַגע פון יעדער איינצעלנער גרופּע.

10. דיא סאָצ. טער. ארב. פּאַרטיי, ערקלעהרט זיך אַלס דיא יעניגע וואָס פערטרעט אַלע אינטערעסען פון דיא אידישע ארבייטער מאַסען, און וועלכע שטרעבט צו אָרגאַניזירען דיא ברייטע אידישע אַרבייטער שיכטען פאַר דעם קאַמפּף פאַרן סאָציאַליזמוס.

איבּער טעריטאָריאַליזמוס.

.1

1. דיא אידשע אַרבייטער קלאַסע, אַלס אַ אָרגאַנישער טהייל פון אַ טעריטאָריאלאזען פאָלק, ליידעט וויא דיא איבריגע זיינע טהיילען פון די אוננאָרמאַליטעטען און אנאמאליען, וועלכע קומען אַלס אַ נויטווענדיגע פאָלגע פון דער טעריטאָריאלאָזיגקייט.

2. אַלס דער אונטערדריקטעסטער און עקספּלאָאַטירטער קלאַס אין דער היינטיגער געזעלשאַפט פיהלט דער אידישער פּראָלעטאַריאַט נאָך מעהר וויא דיא איבריגע פאָלקס-טהיילען, דיא פאָלגען פון דער אוננאַרמאַלער גלות-לאַגע און ער איז דאַפיר מעהר וויא אנדערע קלאַסען פעראינטערעסירט אין אַ ראַדיקאַלער לעזונג

פון דער פּראָבלעם, דיא הויפּט סבה פון וועלכער איז דיא טעריטאָ־ריאַלאָזיגקייט און ער ווערט דאפיר דער אוואנגארד פון דער בע־וועגונג, וואָס האָט זיך דיא לעזונג געשטעלט צור אויפגאבע.

3. דיא אוננאָרמאַליטעטען וואָס זיינען אַ פאָלגע פון דער אויסנאהמס־לאַגע פון דעם אידישען פאָלק, האָבען זיך אויסער דעם וואָס דער אידישער פּראָלעטאַריאט, קען ניט אַלס אַ טהייל פון אַ פאָלק וואָס בילדעט ניט אין ערגעץ קיין מאַיאָריטעט, פאָלקאָם בע־פרידיגען זיינע נאַציאָנאַל־קולטורעלע בעדירפניסע, אויסער דעם וואָס איהם קומט אוים ליידען צוזאַמען מיט'ן גאַנצען אידישען פאָלק בעוואוסטזיניגע אונטערדריקונגען און רדיפות — האָבען זיך בנוגע דעם אידישען פּראָלעטאַריאט ארויסגעוויזען אויך אין דעם, וואָס דער אידישער פּראָלעטאַריאט האָט אין דער היינטיגער קאַפּיטאַליס־טישער געזעלשאַפט, צוליעב דער אייגענאַרטיגער געשיכטליכער ענטוויקלונג פון דעם אידישען פאָלק, ניט פערנומען קיין וויכטיגע עקאָנאָמישע פּאָזיציע, נור איז מייסטענס געבליבען אין דער אָב־געשטאַנענער פּראָדוקציאָן וויא מאַנופאַקטור און הויז־אינדוסטריע, בילדענדיג דעם הויפּט עלעמענט פון דער „סוועטינג סיסטעם", אונ־טער וועלכע דיא עקספּלואַטאַציאָן איז דיא גרעסטע און דער לוין דער קלענסטער, בעת דיא הויז פּראָדוקציאָן לויט איהר כאַראַקטער בעזיצט ניט דיא אָרגאַניזירענדע קראַפט, שאַפט ניט דעם אידישען אַרבייטער דיא אָביעקטיווע מעגליכקייט, ווערט ניט און קען ניט ווערען דיא „קאַמפּפס פּאָזיציע" וואו דער אידישער אַרבייטער זאָל קענען אָנפיהרען איין ערפאָלגרייכען קלאַסען־קאַמפּף, און דער אידישער פּראָלעטאַריאט וואָלט זיך ביי דער שאַרפער קאָנקורענץ און אונטער דיא אייגענאַרטיגע אומשטענדען וואָס איהם קומט אוים צו לעבען, זיך ביסלעכווייז דעגענערירט, ווען ניט פיר דער עמיגראַ־ציאָן וואָס טראָגט אין זיך בעלעבענדע עלעמענטען.

כדי אָבצושאַפען דיא אַלע אנאָמאַליען שטרעבט דער אידישער פּראָלעטאַריאט אָפּראַמען דיא הויפּט סיבה וואָס איז אין דעם אַלעם שולדיג, און אויף דער פראַגע געבען אַפּאָזיטיווען ענטפער, נעמליך,

צו ערווערבען א א טעריטאָריום וואו מען וועט קענען שאפען דיא עקאָנאָמיש־סאָציאַלע פּאָליטישע בעדינגונגען, וועלכע זיינען נויטיג פיר א בעזונדער נאָרמאַלער פאָלקס ענטוויקלונג, אין מאַטעריעלער, וויא אין גייסטיגער הינזיכט.

.2

1. דיא מאַסען עמיגראַציאָן וואָס געהט אָן אין דער היינ־טיגער קאַפּיטאַליסטישער געזעלשאפט איז אַלס א סאָציאַלע ערשיי־נונג, א קינד פון דעם קאַפּיטאַליזמוס, זיא קומט אָבער פאר ביי יעדער נאַציאָן און יעדער סאָציאַלער סביבה ניט אויס איינע און דיזעלבע סבות, דיא עמיגראַציאָן ביים אידישען פאָלק האָט אָנגע־נומען ניט דעם ערך גרעסערע וויא ביי אַנדערע פעלקער פּראָפּאָר־ציאָנען. דיא קאַפּיטאַליסטישע ענטוויקלונג, וואָס אונטערגראָבט בכלל דיא עקזיסטענץ פון דיא פערמיטלער, מאכט אָן גרעסערע חורבנות ביים אידישען פאָלק, וואָס איז ביז דער לעצטער צייט בעשטאַנען הויפּטזעכליך פון פערמיטלער, אַלס פּועל יוצא פון דעם גאַנצען ענטוויקלונגס גאַנג פון דער אידישער געשיכטע לויט איהרע אינערליכע געזעצמעסיגקייט. דיא חורבנות ווערען נאָך גרעסער צוליעב דער קאָנקורענץ וואָס דער אידישער קליינבירגער האָט אויס־צושטעהן מיט דעם זעלבען ערשט - נור געבוירענעם קלאַס פון דער הערשענדער נאַציאָן, דער לעצטער אין זיין קאַמפּף מיט זיין אידי־שען קאָנקורענטען־קלאַס בלייבט דער מנצח, אויסנוצענדיג דיא שוואַכקייט פון דעם געגנער אין דער געזעלשאפט, וויא אויך דיא פּאָראורטהיילע וואָס זיינען אָנגעוואקסען געגען איהם, — דיא קליינבירגער פערליערען שנעל זייער באָדען, קענען אָבער ניט אי־בערגעהן אין א העכערער שטופע פון פּראָדוקציאָן, געפינענדיג פיר זייערע קרעפטען אַן ענגען געביט, אַן ענגע סביבה פון בלויז אָבגע־שטאַנענע צווייגען פון פּראָדוקציאָן. עס ענטשטעהט אַלענפאלס אויף דעם געביטה א שאַרפע קאָנקורענץ, און דיא „רעזערוו ארמיי" וואָס איז אזוי אויך געווען גענוג גרויס, ווערט נאָך גרעסער און זיא שטעלט עס צו דיא גרויסע עמיגרירענדע מאַסען.

2. דיא עמיגראַציאָן וואָס איז הויפּטזעכליך אַ רעזולטאַט פון דיא ספּעציעלע געשיכטליכע עקאָנאָמישע אומשטענדען, וועט ווייטער אָנגעהן, מעג זיך אַפילו דיא יורידישע לאַגע פון דעם אידישען פאָלק אין דיא עמיגראַציאָנס לענדער ענדערען, און זוכען אַ פּלאַץ וואו זיא זאָל קענען געווענדעט ווערען.

3. אין דיא בעגרענצטע נייע צענטערם בעגעגענט אָבער דיא אידישע עמיגראַציאָן וואָס אַמאָהל מעהר שוועריגקייטען, דאָס ערגסטע אָבער איז, אַז אין דיא נייע לענדער איז דעם אידישען פאָלק ניט געלונגען צוליעב דיזעלבע עקאָנאָמישע געזעצע ענדערן זיין סאָציאַלע לאַגע, כאָטש דיא לעצטע האָט זיך עטוואס פערבעסערט מאַטעריעל.

4. עס ווערט דאַפיר געבוירען דיא נויטיגקייט, און אונטער דיזע אומשטענדען, אויך דיא מעגליכקייט אַז דיא עמיגראַציאָן זאָל אָבגעווענדעט ווערן אין אַ נייעם צענטער וואו דיא עקאָנאָמישע פּאָזיציעס זיינען נאָך פון קיינעם ניט פערכאַפּט, וואו דיא אידישע לאַגע וועט קענען נאָרמאַליזירט ווערען, און דער גלייכגעוויכט אין דער פערטהיילונג פון דיא סאָצ. פונקציאָנען זאָל עטאַבלירט ווערן.

5) דער נאַציאָנאַלער בעוואוסטזיין און דיא נאַציאָנאַלע ערוואַכונג אין דער לעצטער צייט ביים אידישען פאָלק, ענטשטאַנדען וויא ביי אַלע אַנדערע פעלקער, צוליעב דער קולטורעלער אויפהויבונג פון דיא ברייטע פאָלקס מאַסען, וועקט דאָס פאָלק צו רעאַגירען אויף יעדער נאַציאָנאַלער אונטערדריקונג און, אין דער לעצטער אינסטאַנץ, פיהרט עס צום טעריטאָריאַליזם.

6. דער אידישער פּראָלעטאַריאַט, וואָס בעגרייפט דיא טענדענצען פון דער אידישער עקאָנאָמיק, וואָס פערשטעהט דיא ענדליכע ענטוויקלונג פון עמיגראַציאָנס פּראָצעס, וואָס איז אין יעדער הינזיכט ראַדיקאַל געשטימט, שטעלט זיך ניט אָפּ אויף פּאָליאַטיווען אין עקאָנאָמישער הינזיכט, ווי אין נאַציאָנאַלער, נעהמט אויף דעם טעריטאָריאַליזם, אַלס דעם איינציגען ראַדיקאַלסטען ענטפער אויף דער אידישער פּראָבלעם, ראַדיקאַליזירענדיג אויף זיין וועג די

אַלע אַנדערע עלעמענטען פון דעם אידישען פאָלק וואָס זיינען פער־אינטערעסירט אין טעריטאָריאַליזם, און נוצט אויס יעדע שטימונג פון דער געזעלשאַפט פיר דעם טעריטאָריאַליזם.

7. דיא הויכ־אינדוסטריעל־ענטוויקעלטע רעגיערונגען, וואָס אום צו בעקומען א פּלאַץ פיר דעם אָפּזאַץ פון זייערע וואַארעס, בע־שעפטיגען זיך מיט קאָלאָניאַל ־ פּאָליטיק, באַטען אָן, אויב זיי האָ־בען נאָר אונבעזעצענע לאַנד, צוליעב דיזעלבע טעמים, ווי אויך צוליעב דעם, דיא קאַפּיטאַליסטען זאָלען האָבען א לאַנד וואו צו אינ־וועסטען זייערע קאַפּיטאַלען, — דאָס לאַנד פיר קאָלאָניזאַציאָן, און וויא דיא געשיכטע פון קאָלאָניען אין לעצטען יאָהרהונדערט לערנט אונז זיינען געגרינדעט געוואָרען — און עס גרינדען זיך — נייע געזעלשאַפטען. דיא אידישע עמיגראַציאָן וואָס זוכט אונבעזעצענע לאַנד פיר איהר אָפּזאַץ ענטפּערט דיא בעדירפניסע פון יענע לענדער אין קאָלאָניסטען; פון דיזער קאָמבינירונג פון אין דעם עמיגראַציאָנס — אימיגראַציאָנס פּראָצעס, זיך צוזאַמענטרעפענדע אָביעקטיווע קרעפטען ענטשטעהען דיא יסודות פון א נייער אידישער געזעלשאַפט.

8. דיא קאָנצענטראַציאָן פון דיא עמיגרירענדע קרעפטען, וואָס איז וויכטיג פיר דעם אויפבויען פון א אידישער געזעלשאַפט, קומט ערשטענס עלעמענטאַל מיט דער קאָלאָניזאַציאָן וואָס פער־בּאָרגט אין זיך דעם כח פון קאָנצענטראַציאָן. אין דעם פאַל שפּיעלט אויך א ראָלע דיא נאַציאָנאַלע „מאַגנעטישע קראַפט“, וועלכע צו־ליעב פערשטענדליכע סבות, ציהט צוזאַמען און גרופּירט מענשען פון איין נאַציאָן אויף איין פּלאַץ, און אין איין צענטער כל זמן אין יענעם פּלאַץ איז פאַראַנען „בית קיבול“ געגוג, ניט וויניגער וועט דאָ ווירקען דער קריסטאַליזירטער נאַציאָנאַלער בעוואוסטזיין, אונ־טער וועמעס קאָנטראָלע עס וועט אָרגאַניזירט ווערן דיא געזעל־שאַפט — דער בעוואוסטזיין וואָס ווערט אָפט אונטער געוויסע אומשטענדען א זעלבסטשטעהענדער פאַקטאָר.

.3

אונזערע אויפגאבען:

1. ארגאניזירען דעם איד. פראל. פון דער גאנצער וועלט אויף דעם באדען פון סאצ. טעריט.

2. אנפיהרען אונטער דער ברייטער אידישער מאסע פון פאלק אן אגיטאציאן פיר דעם טעריט. און אנווייזען אויף דעם טעריט. אלס דעם איינציגען ראדיקאלען ענטפער אויף דער אידען - פראגע.

3. שאפען א אינסטיטוציאן וואס זאל זיך פערנעהמען מיט דער ענטשיידונג פון עמיגראציאנס פראבלעם אין טעריטאריאליס־טישען זינן; דיא רעגולירונג פון דער עמיגראציאן וועט זיין איינע פון איהרע נאהענטסטע אויפגאבען.

4. העלפען שאפען דיא נויטיגע יורידישע אינסטיטוציא־נען, וואס זיינען נויטיג פיר דעם ארייגטרעטען אין אפיציעלע פער־בינדונגען מיט דיא רעגירונגען, וועלכע פיהרען עקספאנסיאן פאליטיק.

אונזער שטעלונג צו דער יט"א.

---

1. אנערקעננדיג דאס אויך אנדערע קלאסען פון דעם אידי־שען פאלק, א חוץ דעם פראלעטאריאט, ליידען אין דער אדער יע־נער פארם פון גלות לעבען, זעהן אין דער ערדייכונג פון א לאנד א אנטווארט אויף דער פראבלעם וואס וואקסט פון דעם אונארמאלעם גלות לעבען און ארגאניזירען זיך אויף דעם טעריטאריאליסטישען באדען.

2. אז דיא ערוועדבונג פון א טעריטאריום פאדערט דיא צו־זאמענווירקונג פון אלע אין טעריטאריאליזם פעראינטערעסירטע קרעפטען.

3. דאָס דיא ערוועררבונג פון א טעריטאָריום, ווען זיא זאָל שטעהן אונטער דיא דירעקטע ווירקונג פון פראָלעטאַריאַט, דער אקטיוווסטער עלעמענט אין דער פראָלעטאַריאַט, קען און וועט גע־פיהרט ווערן אויף אַדעמאָקראַטישען און פראָגרעסיווען וועג.

4. דאָס דער אידישער פראָלעטאַריאַט וועלכער איז שטרענג אָרגאַניזירט אין א פּאַרטיי אויף דעם באָדען פון זייערע קלאַסען אינטערעסען און סאָציאַליזמוס איז גענוג קלאַסען־בעוואוסט אז ער זאָל אויסאיבען אַן איינפלוס אויף דיא אַקטען פון אַלע טערר. איינ־סטיטוציאָנען. פיהרען און ניט געפיהרט ווערען.

5. דאָס דער בעסטער מיטעל צו ווירקען אויף דעם קאָנגרעס, דיא העכסטע אינסטאַנץ, איז נור דורך אַן אנגעזעהנע פערטרעטונג פון פראָלעטאַריאַט וואָס קען נור זיין דורך פּערעראַטיווע פער־איינינגונג.

6. זיי עם בעשלאָסען, דאָס פּרינציפּיעל זיינען מיר פיר אריינ־טרעטונג אין אַן אַלגעמיינע טערר. אָרג. אויף פעדעראַטיווע יסודות און געהן מיט איהר האַנד אין האַנד אַזוי ווייט וויא עס ווידער־שפּרעכט ניט אונזערע פּרינציפּען.

בעמערקונג. — אַזוי אָבער וויא דיא יעצטיגע יט״א טראָגט א פילאַנטראָפּישען כאַראַקטער און שטעלט ניט פאָר מיט זיך קיין דעמאָקראַטיש אָרגאַניזירטע קערפּערשאַפט, קענען מיר הערווייל אין איהר ניט אריינטרעטען. מיר פערפּליכטען זיך אָבער צו שטיי־צען דיא רעאַלע אַקטען פון דער יט״א און בעמיהען זיך אויסצואיבען אונזער איינפלוס אויף דער יט״א וויא ווייט מעגליך. מיר ערקלעה־רען זיך אויך בערייט צו העלפען דיא אידישע מאַסען זיך אָרגאַני־זירען אויף דעם באָדען פון טעריטאָריאַליזם.

דיא נאציאנאלע פאדערונגען אין דיא גלות לענדער.

ווען מיר אנערקענען דעם טעריטאריאליזם אלס דיא ראדיקאלע לייזונג פון דער אידישער נאציאנאלער פראגע אין דער צוקונפט פערנעהמען מיר זיך דאך מיט נאציאנאלע פאדערונגען אין דיא גלות לענדער, וואו דיא אידישע מאסע איז קאנצענטרירט, אלס א טהייל פון אונזער געגענווארטס - ארבייט.

דיזע געגענווארט ארבייט אבער, צוליעב דעם, וואס דאס אידישע פאלק איז א שוואכער ארגאניזם און איז צו־ווארפען אין קליינע מינאריטעטען צווישען ניט דער ערך פון איהם שטארקערע קאמפאקט און נארמאל לעבענדע פאלקס ארגאניזמען, טראגט מעהרסטענס־טהיילס א פאליאטיווען כאראקטער. דיזע פאדערונגען זיינען דאך וויכטיג, ווייל זיי ענטהאלטען אין זיך פאקטארען, וועלכע קענען דיענען אלס מיטלען צום טעריטאריאליסטישען ענד־ציעל.

אנערקענענדיג דיא שפראך, פאר דעם וויכטיגסטען אטריבוט פון דעם נאציאנאלען ארגאניזם, דיא שוהל און ליטעראטור פאר דעם הויפט אויסדרוק פון דער נאציאנאלער עקזיסטענץ, פאדערן מיר איבעראל דאס רעכט זיך צו בענוצען מיט דער אידישער שפראך אין אלע רעגיערונגס אינסטיטוציאנען, די נאציאנאליזירונג פון דער שוהל פאר דיא אידישע מאסען.

דיזע פאדערונגען האבען אבער אפט מאהל אונטער געוויסע אומשטענדען קיינע שאנסען דורכגעפיהרט צו ווערען אין לעבען, נעמליך דאן, ווען דער עלעמענט, אויף וועלכען דיזע פאדערונג שטיצט זיך, איז צו שוואך אליין זיין אויפגאבע צו פערווירקליכען, און דיא ארומיגע געזעלשאפט האט ניט קיינע געניגענדע מאטיווען דיזע פאדערונגען צו אונטערשטיצען, דאן פערנעהמט דיא נאציאנאלע טהעטיגקייט דעם פלאץ פון דיא נאציאנאלע פאדערונגען.

אין דיזען געשטאַלט טרעט דער פאַל דייטליך אַרויס אין אַמעריקאַ.

צונויפגעשטעלט פון טהיילען כמעט פון אַלע נאַציאָנען שטעלט מיט זיך אַמעריקאַ דאָך פאָר, נאָך דעם כאַראַקטער פון איהר אינער־ליכען לעבען ניט קיין נאַציאָנאַליטעטען נור אַ נאַציאָנאַלען שטאַאַט. אונזערע נאַציאָנאַלע פאָדערונגען, וועלכע וועלען געשטעלט ווערן פון אונז אַלס איינצעלנע נאַציאָנאַלע גרופּע, ניט זייענדיג אונטער־שטיצט פון אַנדערע נאַציאָנען, אַזוי וויא דיא לעצטע פיהרען ניט דאָ קיין נאַציאָנאַלע פּאָליטיק, און ניט זייענדיג אויך אונטערשטיצט פון דער האַלב אַסימילירטע אידישע בעפעלקערונג — האָבען קיין מעגליכקייטען דאָ פערווירקליכט צו ווערן.

אַרויסזאָגענדיג זיך אַלזאָ פּרינציפּיעל פיר בעשטימטע נאַ־ציאָנאַלע פאָדערונגען, מוזען מיר אין דער פּראַקטיק אין יעצטיגען מאָמענט, אין דיזען פּלאַץ דיא נאַציאָנאַלע פאָדערונגען פערבייטען אויף נאַציאָנאַלע טהעטיגקייט, וויא צ. ב. העלפען ענטוויקלען דיא אידישע שוהל, שפּראַך, ליטעראַטור און קונסט, שטיצען אידישע אַגריקולטור שוהלען, העלפען שאַפען אַ געזונדע נאַציאָנאַלע פּרע־סע, פיהרען אַנאַציאָנאַלע אַגיטאַציאָן און פּראָפּאַגאַנדאַ.

וועגען פעראייניגונג פון אַלע סאָצ. טער. פּאַרטייען.

---

1. דיא ערשטע אָרדענטליכע קאָנווענשאָן פון דיא סאָצ. טער. אַנערקענענדיג דאָס עס איז אונבעדינגט נויטיג דיא קאָנפעדערירונג פון דיא ס. ט. בעוועגונגען אין אַלע לענדער און אין אַלע אַלגעמיי־נע פראַגען, בעפאָלמעכטיגט דעם צ. ק. אַם גיכסטען אויפטראַגען זיך מיט אַלע ס. ט. אָרגאַניזאַציאָנען און שאַפען אַ סעקרעטאַריאַט וועלכער זאָל זיך נעהמען פיר דיזע אויפגאַבע.

2. אנערקענענדיג אז דיא י. ט. א. פ. אונטערשיידעט זיך ניט פיעל אין איהר טהעאָריע און פּראַקטיק פון דער ציונ. סאָצ. ארב. פּאַרטיי.

אז א פעראייניגונג פון דיא אַלע סאָצ. טער. כוחות איז נויטיג אין די אינטערעסען פון דעם סאָצ. טערר. און עס העגנט אין דעם פיעל אָב זיין ערפאָלג.

זיי עס בעשלאָסען צו בעפאָלמעכטיגען דעם צ. ק. צו נעהמען דיא נויטיגע שריטע צו פעראייניגען דיא ביידע פּאַרטייען.

איבער דיא ס. ס. אין רוסלאנד.

אנערקענענדיג:

1. אז דער אידשער ארבייטער קלאַס איז דער וויכטיגסטער עלעמענט אין אידישען פאָלק, וואָס איז אם מייסטענס געטריבען דורך זיין נאַציאָנאַל סאָציאַלער לאַגע און בעדירפניסע צום טערי־טאָריאליזם און צו זיין רעאַלער פערווירקליכונג.

2. אז דיא צ. ס. א. פּ. אין רוסלאַנד איז א פּאַרטיי, וואָס האָט זיך פון ערשטען טאָג פון איהר ענטשטעהען געשטעלט אויף דיזען באָדען, אויפן באָדען פון נאַציאָנאַל־טעריט. בעדירפניסע אין פאָדערונגען פון אידשע ארבייטער, און האָט פערנומען א וויכטיגע פּאָזיציע אין אידישען לעבען אין רוסלאַנד אָנפיהרענדיג דעם קאַמפף פון דיא אידישע מאַסען דאָרט אויף אַלערליי געביטען פון לעבען, אומוועלצענדיג דעם גאַנצען גייסטיגען לעבען פון אידישען פּראָ־לעטאַריאַט.

3. אז די צ. ס. א. פ. איז די סאָצ. טעריט. פּאַרטיי אין רוסי־שען יודענטהום וואָס האָט פון דעם ערשטען טאָג פון איהר ענט־שטעהען גענומען א שטאַרקען אנטהייל אין פּאָליטישען קאַמפף און בעטהייליגט זיך אן איהם אויך יעצט, ברענגענדיג דאָביי מאַסען אָפּפער.

דריקט די קאנוועגשאן אויס איהר פולע סאלידא־ריטעט מיט דיזער פארטיי און בעגריסט איהר מיט איהר ערשטען צוזאמענפאהר.

וועגען דער י. ט. א. פ.

די קאנוענשאן דריקט אויך אויס איהר סאלי־דאריטעט מיט דער אידישער טערר. ארבייטער פארטיי פיר איהר ארגאניזירען די ארבייטער מאסען אויף דעם באדען פון טעריטאריאליזם.

וועגען י. ס. א. פ.

די קאנוועגשאן דריקט אויס איהר סימפאטהיע מיט דער י. ס. א. פ. פיר איהר נאציאנאל סאצ. ארבייט וויא אויך פיר זייער טערים. אגיטאציאן.

איבער פועלי ציון.

מיר אנערקענען פיר ניצליך די ארבייט פון פועלי ציון אויף וויעפיעל זיי פראפאגאנדירען די נויטווענדיגקייט פון א טערי־טאריום פאר דעם אידישען פאלק. מיר בעקעמפפען אבער זייער „נור פאלעסטינישע" אגיטאציאן, וועלכע מיר אנערקענען פיר שעדליך פאר די לעבענס אינטערעסען פון די ברייטע אידישע מאסען.

איבער טרייד יוניאָנס און אינדאַסטריאַליזם.

1. מיר אַנערקענען דאָס דער קאַמפּף פון ארבייט געגען קאַפּיטאַל קען ניט זיין ערפאָלגרייך, כל זמן דיא אַרבייטער אָרגאַניזאַציאָנען וועלען זיך ניט שטעלען אויף דעם באָדען פון קלאַסען - קאַמפּף.

2. מיר בעטראַכטען דיא טרייד־יוניאָנס, וועלכע זיינען אַ דירעקטער פּראָדוקט פון דעם אַלטעגליכען צוזאַמענשטויס פון דיא אַרבייטער מאַסען מיט זייערע אויסבייטער דיא קאַפּיטאַליסטען, אַלס די אָרג. פון דער אַרבייטער־קלאַסע, די אויפגאַבע פון וועלכע דאַרף זיין צו קעמפּפען פיר דיא אַלטעגליכע אינטערעסען פון די אַרבייטער מאַסען, צו אָרגאַניזירען דיא לעצטע, פערברייטערן און פערשאַרפען דיזען קאַמפּף און פערוואַנדלען איהם אלץ מעהר אין אַ ברייטען סאָציאַלען קאַמפּף.

3. ביי דער מאָדערנעענטוויקלונג פון קאַפּיטאַל און אינדוסטרי ביי איהר שטאַרקער אבהיינגיגקייט פון איין פאַך אן צווייטען, איז דיא בעסטע פאָרמע פון אָרגאַניזאַציאָן פיר דיא יוניאָנס, ניט לויט דיא פאַכען, נאָר לויט דער אינדוסטריע, דען דאָס גאַראַנטירט דיא אַרבייטער דעם בעסטען ערפאָלג אין זייער קאַמפּף, און לערנט זיי דעם סאָלידאַריטעט געפיהל, פערשטאַרקט דעם קלאַסען בעוואוסטזיין וואָס איז אַזוי אונבעדינגט נויטיג פיר דעם ענדליכען זיעג פון סאָציאַליזמוס.

4. „דיא אַמעריקאַן פעדערײשאָן אָוו לייבאָר“ אין געוויסער מאַסען אויך דיא אידישע געווערקשאַפטען, וועלכע זיינען אָרגאַניזירט לויט דיא פאַכען ענטשפּרעכען ניט דיא פאָדערונגען פון דער מאָדערנער ענטוויקלונג פון היינטיגער טעכניק און אינדוסטריע מו־

זען אין דיא אינטערעסען פון דיא ארבייטער מאסען און פון סאָ־ציאַליזמוס איבערגעבויט ווערען לויט דיא אויבען דערמאָנטע פּרינציפּען.

5. צור זעלבער צייט אַנערקענען מיר אָבער אז ביים יעצטיגען צושטאַנד פון אונזער פּאַרטיי, ווי אויך צוליעב אונזער ווייניג בע־קאַנטשאַפט מיט דעם אמת'ן צושטאַנד פון דיא צוויי קערפּערשאַפ־טען, דארף דיא פראגע וואָס פיר א שטעלונג צו נעהמען אין דער הינזיכט, צו רעפאָרמירען דיא יוניאָנס פון אינעווייניג אָדער בויען אָפּאָזיצאָנס יוניאָנס, בלייבען דערווייל אָפען. מיר פערפליכטען אָבער אונזערע פעראיינען זיך צו בעמיהען דאָס זייערע מיט־גליעדער זאָלען אריינטרעטען אין דיא יוניאָנס ווען אזעלכע זיינען פאַראַנען, שאַפען יוניאָנס וואו זיי זיינען ניטאָ און אָנווענדען אלע אונזערע כוחות אויף פערמיידען דעם ברודער קריעג אין דיא אָר־גאַניזירטע ארבייטער רייהען.

זעלבסט-פערטהיידיגונג.

אנערקענענדיג:

1) דאָס אין דער לאַגע, אין וועלכע דאָס אידישע פאָלק געפינט זיך אין אייניגע לענדער, בכלל, און אין רוסלאַנד, בפרט, איז עס אָפט פיר איהם נויטיג, כדי צו שיטצען זיין לעבען, עהרע און רעכט ארויסצוטרעטען אין זעלבסטפערטהיידיגונג געגען דיא אַנגרייפער,

2) דאָס דיא זעלבסט-פערטהיידיגונג, קומענדיג אלס דירעקט־ער ענטפער אויף דיא אַנגריפע, וועלכע האָבען, אלס זייער אויס־גאַנגס פונקט דיא שנאה צום גאַנצען אידישען פאָלק, אויסנוצענדיג זיין אלגעמיינע שוואַכקייט, — איז א נאַציאָנאַלע, ניט קיין קלאַ־סען זאַך.

3) דאָס דיא זעלבסט־פערטהיידיגונג קען נור דאַן ווערען א מאכט, ווען אַלע טהיילען פון פאָלק זיינען אין איהר פעראייניגט.

זיי עס בעשלאָסען, צו רעקאָמענדירען אונזערע שוועסטער־פארטייען אין רוסלאנד אין דער פראגע פון זעלבסט פערטהיידיגונג צו געהען האנד אין האנד מיט אַלע עלעמענטען פון דעם אידישען פאָלק.

בעמערקונג: אויך אין דער זאמלונג פון געלד, וואָס ווערט אין דעם לאנד געמאכט אין דיא פעלע געהען מיר אויך צוזאמען מיט אַלע עלעמענטען פון דעם אידישען פאָלק, וואָס ארבייטען פיר דיעזען צוועק.

ארגאניזאציאנס-סטאטוטען.

1. דיא פארטיי.

1) יעדער וועלכער ערקלעהרט זיך איינפערשטאנען מיט דיא פרינציפען פון אונזער פלאטפאָרם קען ווערען א מיטגליעד פון דער פארטיי.

2. פעראיינען.

1) 25 חברים בילדען א פעראיין.

2) דיא פעראיינען בילדען דיא פארטיי און נעהמען אנטהייל אין איהר, אלס גאנצע

3) וועניגער אלס 25 חברים בילדען א גרופפע וועלכע איז בעשרענקט אין איהרע אָרגאניזאציאָנס רעכטע.

4) אין א שטאָדט וואו עס איז נאָך ניטאָ קיין ס. ט. פעראיין בילדען 15 חברים א פעראיין.

5) יעדער פעראיין האָט פאָלשטענדיגע אויטאָנאָמיע אין אַלע ענינים וואָס האָבען ניט קיין אלגעמיינעם פארטיי כאראקטער.

6) קיין פעראיין האָט ניט דאָס רעכט זיך אָנצושליעסען אין אנאנדער פארטיי.

7) דער פעראיין איז פערפליכטעט צו צאהלען פארטיי־שטייער פיר אלע זיינע חברים, 10 סענט א מאנאט פון יעדען חבר.

8) 2 אדער מעהרערע פעראיינע אין איין שטאדט פער־בינדען זיך אין א ארטיגען קאמיטעט וועלכער ווערט דער פער־מיטלער צווישען דער העכערער אינסטאנץ אין די פעראיינען.

9) יעדער פעראיין מוז בעריכטען פון זיין טהעטיגקייט צו דער העכערער אינסטאנץ אללע 2 מאנאט.

10) קיין פעראיין קען ניט ארויסגעבען פארטיי ליטעראטור אהן דער צושטימונג פון צ. ק.

3. צענטראל קאמיטע.

1) אלס פארשטעהער פון דער ארגאניזאציאן ווערט אנער־קענט דער צ. ק.

2) די פעראיינען ווענדען זיך צו איהם נאך דירעקטיווען און ערקלערונגען אין יעדער אלגעמיינער פארטיי פראגע.

3) דער צ. ק. פערוואלטעט מיט דער ליטעראטור און מיט דער פארטיי פרעססע.

4) דער צ. ק. ערוועהלט די רעדאקציאן פון דעם פארטיי־ארגאן און בעשטימט געוויסע בעציהונגען צווישען זיך און דער רעדאקציאן.

5) דער צ. ק. פערבינדעט די פארטיי מיט אנדערע ארגא־ניזאציאנען און פארטייען.

6) דער צ. ק. ווערט ערוועהלט אויפ'ן קאנווענשאן, בע־שטעהענד פון 11 חברים. 5 פון זיי ווערען ערוועהלט אלס סעקרע־טאריאט וועלכע זיצט אויף איין ארט, די איבעריגע 6 — פון דער פראווינץ. דער פלאטץ פיר'ן סעקרעטאריאט איז ניו יארק. יעדער פון דער פראווינץ האט דאס רעכט צו קאאפטירען (מיט דער צו־שטימונג פון צ. ק.) צו איין חבר פון פערשיעדענע שטעדט אין זיין ראיאן, און בילדען צוזאמען א ראיאנ'ס קאמיטעט, צו פיהרען די ספעציעלע ארבייט פון דעם געהעריגען ראיאן.

7) דער גאַנצער צ. ק. האַלט אָפּ צוזאַמענפאָהרען ניט ווייניגער וויא 2 מאָהל יעהרליך.

8) דער צ. ק. איז פערפליכטעט צוזושטעלען אַ פאָלשטענדיגען בעריכט פון זיין טהעטיגקייט און פון דיא פינאַנצען יעדע פיער מאָנאַט.

4. צוזאַמענפאָהר.

1) אַלס העכסטע אינסטאַנץ פון דער פּאַרטיי איז דער צוזאַפאָהר פיר וועלכע אַלע אינסטיטוציאָנען זיינען פעראַנטוואָרטליך.

2) דער צוזאַמענפאָהר ווערט איינבערופען פון צ. ק. ניט ווייניגער פון איינמאָהל יעהרליך.

3) דער צ. ק. איז געצוואונגען צו בערופען אַ קאָנווענשאָן צו יעדער צייט ווען דאָס פאָדערען צוויי דריטעל פון דיא רעדזשיסטרירטע פעראיינען.

4) יעדער פעראיין ווערט רעפּרעזענטירט אויפ'ן צוזאַמענפאָהר נאָך דעם צאָהל פון דיא מיטגליעדער וויא פאָלגט:

א) אַ פעראיין פון 25 גוטשטעהענדע מיטגליעדער, וועלכע צאָהלען פּאַרטיי־שטייער, שיקט 1 דעלעגאַט.

ב) אַ גרופּפּע וועניגער פון 25 און מעהר אַלס 12, ווען זיא איז דיא איינציגע אין שטאָדט, שיקט איין דעלעגאַט.

ג) אַ גרופּפּע וועניגער פון 12, ווען זיא איז דיא איינציגע אין שטאָדט, און וועניגער פון 25, ווען אין שטאָדט זיינען דאָ אַנדערע פעראיינען, שיקען איין דעלעגאַט מיט אַ בעראַטונגס שטימע.

ד) אַ פעראיין, וואָס צעהלט 40 חברים, שיקט 2 — 65—3 דעלעגאַטען א. ז. וו.

ה) 2 אָדער מעהרערע גרופּען, וועלכע זיינען ניט בערעכטיגט צו שיקען קיין דעלעגאַטען, קענען זיך פעראייניגען און צוזאַמען שיקען אַ דעלעגאַט.

5) דער צ. ק. נעמט אנטהייל אין דער קאָנווענשאָן מיט א בעראַטונגס שטימע.

6) דער צ. ק. איז בערעכטיגט צוציהען אָדער איינצולאַדען צום קאָנווענשאָן איינצעלנע פּערזאָנען, וועלכע ער געפינט פיר וויכטיג, מיט בעראַטונגס רעכט.

5. ראַיאָנ'ס צוזאַמענפאָהר.

דיא ראַיאָנע פאָרשטעהער בערופען ניט וועניגער וויא איין צוזאַמענפאָהר פון ראַיאָן יעהרליך. אויפ'ן צוזאַמענפאָהר נעהמען אנטהייל איין דעלעגאַט פון יעדען פעראיין.

„דער נייער וועג"

וועכענטליכער ארגאן פון דער

ציונ. סאצ. ארבייטער פארטיי, (ס. ס.) פון רוסלאנד.

פרייז 8 סענט א קאפיע.

צו בעקומען אין אפפיס „דאס פאלק," 51-53 קאנעל סט., ניו יארק.

פערלאג „דאס פאלק"

עס פערטיגט זיך צום דרוק און אין גיעבען וועט אנפאנגען צו ערשיינען א סעריע פאפולערע בראשיורען איבער פערשיעדענע

סאצ. טערר. פראגען:

1) וואס ווילען דיא סאציאליסטען טערריטאריאליסטען?
2) וויא אזוי קאן דער טערריטאריאליזם פערווירקליכט ווערען?
3) דארפען אידישע סאציאליסטען זיין טערריטאריאליסטען?
4) דער אידישער ארבייטער אין אמעריקא.
(אויף'ן גרונד פון אמעריקאנער אפיציעלער סטאטיסטיק.)
5) נייע קאלאניען אין 19טען יאהרהונדערט.
6) דיא אידישע קאלאניזאציאן אין דער לעצטער צייט.
7) פאלעסטיניזם און טערריטאריאליזם.
8) צו דער געשיכטע פון סאציאליסטישען טערריטאריאליסטישען געדאנק
9) דער בונד א מאהל און היינט.
10) דיא אידען פראגע און דער טערריטאריאליזם.